京城日報 夕刊 五月廿四日（水）

かわうその肝 一瓶正価弐円 卸賣 京城本町 朝鮮館

政局の安定に依り 豫算編成に進む
緊縮方針も一片の空文化か 對政友關係が大難關

【東京電話】高橋藏相の留任確定に依り政局は先づ安定したので、政府は愈よ明年度豫算編成に形を進めることゝなつたが、八年度の莫大な非常時財政は現在も何等財政膨脹の原因を除去せず、寧ろ之に拍車をかける狀勢にあり、九年度豫算は數字上に於ても未曾有の巨額に達するものと見られてゐるので、政府は租税及公債の增收策を講ずる一方豫算編成方針として例の如く緊縮已むを得ざるものを除き新規要求を認めず、との原則を建て歳出の增大を防止する態度に出づる筈であるが、滿洲國協力の必要、北支在留邦人保護と軍部費の膨脹は必然的に緊縮方針を一片の空文たらしむるものと思はれる、而も今後現内閣對政友會の關係は複雜化を加へ豫算編成の最大難關となり、政局の危機再び到來するものと見られてゐる

一般の豫想する 編成方針大綱

【東京電話】留任に決定した高橋藏相は明年度豫算を編成して來議會を乘切らんとする決意を有し來月中に豫算編成に着手することゝなつたが、大體左の如き方針によつて編成大綱が決定されるものと信ぜられてゐる

一、增收を目的とする税制の改正を行ひ、特に歳入缺陷補塡においてもインフレーションを加味して增收を見込まれる模樣であるが、增税問題は尚今後の財界の情勢を考慮に入れて決定すると

一、滿洲人については臨時財政調査會の調査を待つて極力整理節約を行ふ

一、新規事業は緊急已むを得ざるもの以外は承認しない

一、時局匡救費は九年度においても繼續を認めるが、豫定計畫を出來得る限り縮小する

一、滿洲事件費は別途計算となす

尚ほ九年度豫算編成に際してはいまだ根本的な財政計畫案の時期に非ずと見てをり、增募國債はなるべく回避する方針であるが赤字公債發行はなほ困難の模樣である

政友妄動せば 自己崩壊
樞密院方面の觀測

【東京電話】高橋藏相の留任によつて政局一先づ政局の安定を見たが、併し政府と政友會の間には依然として溝が解消せずして、何時、如何なる機會に政局の變動を惹起するか豫測されぬ險惡なる空氣を孕んで居ると見られて居るは樞密院方面においても時局柄、多大の關心をもつて其の成行を凝視して居るが政黨の今日における信用狀態では、到底次ぎの内閣を憲政の常道に引戻して政黨内閣を出現する事は不可能であるばかりでなく、却つて逆轉的狀態に陷らぬとも限らぬ、若し政友會にして政權慾のために倒閣問題等をとれば、政友會自身が崩壊の路を辿む事となるであらうとの觀測を一部では持してゐる

支那各紙 態度を一變

【北平二十三日發電】我軍の公明正大な態度に對し、支那各新聞は北支の時局危急を告ぐるや其の態度を一變し、二十四日附夕刊は一齊に〇〇〇〇機關の進展は屈服を意味せずと謳歌してゐる

外國公使團 何應欽に注意

【北平二十四日發電】英公使ランプソン、佛公使ウヰルデン、伊公使館參事官カーチス、オランダ公使トルベツク諸氏は二十三日居仁堂に何應欽を訪ひ、急迫せる北支の事態に處すべき支那側の態度を聽取したのち、北平の治安維持につき注意を喚起した

軍縮幹部會 妥協成立
五大國代表間に

【ゼネヴァ二十三日發電】二十三日の軍縮幹部會は英、佛、米、獨、伊五大國代表間に妥協成立し、軍用器材の縮小及安全保障問題は一般委員會に於て逐目に協議されることに決定した

形勢緩和し 避難民減少

【北平廿三日發電】牛欄山、通州、香河の線に進出した我軍は依然抵抗を止めぬ敵軍に對し猛烈なる追撃を加へてゐるが、北平市内は二十三日午後から形勢緩和し避難民の數も減少した

政務打合せの爲 總督明夜東上
出發を前に諸重要問題を語る

宇垣總督は廿五日午後九時四十分京城驛發列車で夫人同伴、安井秘書官、岩佐副官等を隨へ東上するとになつたが總督今次の東上用向は昨秋來の農村振興其他時局的情況の報告や明年度以降の窮民救濟策、滿洲移民問題、鑛業及棉作の奬勵、米穀統制、地下水中の隣田開拓の研究其他諸般の重要政務に就き中央當局と打合を行ふにあり、總督は出發を前に

產業の懇談

今や吾人は當國の國際的立場の變轉、四圍の情勢の變化に伴ひ總動員的に『農工併進』の總括りで、急ぎ『農事勸懇』の完成に大いに助力をかけねばならぬと同時に、工業勸奬の躍進をも捗ろに準備すべき機運に當面してゐると考へる、換言すれば時代に適應して將來の政策方針を再檢討するの必要を認めたのである、就いては過般來數回に亘つて產業に關する懇談の會合を催して、各界權威者の意見を聽き取りましたが、何分にも問題は廣汎多岐であり且重要でありますから仲々以て直ちに成案を得るの運びには到りかねるけれども、予の東上留守中にも研究を繼續して貰ふから歸城までには結論に到達するものも若干は出來るかと期待して居ります

政局展望

中央政局の推移に就いては一月餘り前に予が諸君にお話しておきたる如く、泰山鳴動して鼠一匹も出ず、結局濱の松風同樣に音ばかりに終はつたではないか、現に角政局が無事に納まつたことは何より結構であると思ふ、昨日東京の友人から『カンブルのきいて笑ふもしばしかな』の駄句を送つて來たが、小康に滿ぎざる一時的安定、小康に滿ぎざる意味を諷して來たが、予は内閣の命脈の長短を彼れ是れ揣摩臆測するが如きは無用であると考へる、寧ろ此の機會に於て政府が時局の本質を再檢討し、實際に透徹して建往の新局面と大勇斷とを以て難局打開に邁往し一日も早く局面の轉回を圖つて、君國の期待に副はんことを切望して止まぬものである、國民的要望も偏に其の邊に存すると信ずる

東上の用向

今後に要望する施設に關する意見の大綱も本日中には纏りがつきますから愈よ明廿五日夕方京城を發して東上する心算で手續中である、今次上京の用向としては昨秋以後における農村振興其他窮内の情況の報告や、明年度以降の窮民救濟の事業、滿洲移民、棉作、蠶業の獎勵、米穀の統制、地下水中の探査、其他諸般の重要政務に就き、中央當局と打合を行ふ爲である、旅程は往復を除き概ね二週間位と豫定してゐる

鈴木總裁に對する 藏相の提言内容
無任所大臣として 總裁の入閣を慫慂

【東京電話】二十三日午後高橋藏相私邸で行はれた高橋藏相、鈴木政友會總裁會見に於て高橋藏相よりある種の重大提言を爲し、鈴木總裁が之を斷乎拒絶せるは既報の通りであるが、二十三日夜に至り高橋藏相の提言内容が判明するに至つた、即ち高橋藏相より留任するに至つた理由を述べた後

首相から現下の難局に處するため益々政友會の援助を望まれたから此の際政府、政友會の關係を更に密接ならしむるため黨代表として特に無任所大臣として入閣して頂き度い

と提案し、鈴木總裁が入閣すれば民政黨にも若槻總裁の出馬を促し茲に正式に兩黨の支持を得た内閣を形成し更生の途を講ぜんとする政府の用意ある處を述べたもので鈴木總裁は高橋藏相の心境の變化の餘りに甚だしいのに一言もなかつた模樣である斯くて高橋藏相の重大提言より更に將來紛糾の種を蒔くに至つたものとし重視せらるゝに至つた

北平城門閉鎖 夜間交通遮斷

【北平廿三日發電】戒嚴司令部は二十三日夜より北平の各城門を午後九時を期し閉鎖し、翌朝五時迄交通遮斷に決した

中川臺灣總督入京

【東京電話】中川臺灣總督は二十三日午後九時廿五分東京驛着列車で夫人、令孃を同伴して入京した

石井深井兩代表 華府に到着
けふ愈よ會商開始

【ワシントン廿三日發電】世界經濟會議豫備商議の我國代表石井、深井兩氏一行は長途の旅程恙なく廿三日晝商地ワシントンに到着した、ハル國務長官、ルーズヴエルト大統領代理秘書マキンタイヤ氏始め國務省關係代表者多數驛頭に出迎へ、わが大使館よりは出淵大使館員一同と共に一行を歡迎した、石井子は廿四日早速ルーズヴエルト大統領を白亞館に訪問、豫備會商を開始する

寫眞は石井（右）と深井（左）兩代表

京畿道會 來月七、八兩日

京畿道第一回臨時道會は愈よ六月七、八兩日招集せられることに決定し、副議長選擧に次で八年度追加豫算案、林野從業規則等が上程せられることになつた

軍縮會議 形勢再逆轉
佛國の重大留保で

【ゼネヴァ廿三日發電】本日午後の軍縮一般委員會は英國案中の安全保障に關する條項の審議を行つたがフランス代表マッシグリ氏は佛國政府は安全保障および軍備の監督基準化に關するフランス側の要求が貫徹されぬ限り、戰車ならびに大型移動砲の廢棄に贊成し難い旨聲明し該條約に重大留保を附したこれに對しドイツ代表は直ちに反駁し

フランス側が器材廢棄に反對するならばドイツは英國案に對する受諾を撤回するのやむなきに至るであらう

と述べ、一般軍縮會議の形勢は再び逆轉し新たなる危機に直面するに至つた

歐洲四强國間の 協力條約草案要旨
聯盟機構内に於て協力

【パリ二十三日發電】今回ローマにおいて英、佛、獨、伊四ケ國間に意見一致を見た新四國協力條約草案要旨は左の如くである

前文 本條約は國際聯盟規約不戰條約、ロカルノ條約を基礎とし、總ての行動は聯盟の機構内において行はるべきものとす

第一條 英、佛、獨、伊四國は聯盟の機構内において平和の組織その他のために協力すべきことを約す

第二條 獨逸の軍備均等要求に關して昨年十二月十日の聲明を想起し、且つ聯盟規約第十條及び第十九條によつて處理すべきものとす

第三條 英、佛、獨、伊四國は能ふ限り共同政策を執ることを約す

第四條 本條約の有効期間は十ケ年とす

第五條 本條約は國際聯盟に登錄すべきものとす

なほ聯盟規約第十條及び第十九條の條文は次の如きものである

（第十條）聯盟國は聯盟各國の領土保全及現在の政治的獨立を尊重し、且外部の侵略に對しこれを擁護することを約す、右侵略の場合又は其の脅威、若は危險ある場合に於ては聯盟理事會は本條の義務を履行すべき手段を具申すべし

（第十九條）聯盟國が將來締結すべき一切の條約又は國際約定は直にこれを聯盟事務局に登錄し聯盟事務局は成るべく速にこれを公表すべし、右條約又は國際約定は前記の登錄を了する迄その拘束力を生ずることなかるべし

各道學務課長及 視學官會議
けふ本府第一會議室に會同 廿六日迄三日間續行

新年度に於ける幾多重要問題の指針を徹底せしめ、時勢に順應せる教育を實施せしむべき各道學務課長及道視學官會議は、廿四日午前九時から本府第一會議室に於て林學務局長統裁の下に開會、廿六日まで三日間續行される事になつたが特に目立つた指示事項は農村振興運動に順應せる教育方針であり、不祥事件發生の場合の措置、師範教育の改善、指定學校の指定條件嚴守等の上

日程

毎日午前九時開會午後四時閉會▲廿四日午前訓示、指示、午後指示、注意、演述▲廿五日（木曜）午前諮問事項答申、午後諮問事項答申、講演（伊藤高等法院檢事）▲廿六日（金曜）午前意見、希望、午後協議、打合（農林局）

指示事項

學務局主管

一、公立普通學校一面一校計畫に關する件
二、小學校及普通學校分教場の設置に關する件
三、農繁期に於ける家庭實習に關する件
四、師範教育の改善に關する件
五、學校職員の朝鮮語習得に關する件
六、公立小學校の教員を内地其他の地域より採用する場合の措置に關する件
七、學校長の部下職員に對する指導監督の徹底に關する件
八、生徒兒童の家庭連絡に關する件
九、不祥事件發生の場合に於ける處置に關する件
一〇、指定學校の指定條件嚴守勵行の件
一一、私立學校の學級編成及生徒定數に關する件
一二、私立學校の學校長及教員の採用認可に關し特別調査の件
一三、學校體育運動の指導監督に關する件
一四、教科用圖書中の國際聯盟に關する事項取扱の件
一五、四年制普通學校教科用圖書に關する件
一六、私立學校に於ける普通學科目の教科用圖書使用に關する件
一七、實業學校に於ける教科用圖書使用に關する件
一八、中等程度諸學校に於ける國語讀本使用に關する件
一九、青年訓練所に關する件

警務局主管

二〇、警察當局との連絡に關する件
二一、各學校に於ける藥草栽培普及の件
二二、臟器類害蟲の驅除に關する件

鐵道局主管

二三、貨甲通學生取締に關する件

注意事項

學務局主管

一、補助原簿の取扱に關する件
二、報告例に依る報告の件
三、諸申請書、届書等に外國人の氏名記載方に關する件
四、中學校及高等普通學校公民科教科書に關する件
五、中等程度諸學校に於ける教科用圖書の認可申請書中圖書の記入樣式に關する件
六、住持認可に關する件
七、布教所設置届其の他履行に關する件

農林局主管

八、寺刹林伐採處分に關する件

警務局主管

九、各學校より發行する校友會誌に關する件

希望事項

鐵道局主管

一、通學列車時刻制定に關する件

協議事項

學務局主管

一、中等程度諸學校において國語科の作文教科書採定に關する件
二、本府編纂初等地理書を小學校に使用せしむる件

打合事項

農林局主管

一、農村振興に關する件

口頭 其他

朝鮮軍司令部提出

一、學校教練關係事項
二、青年訓練關係事項

出席者

學務課長、視學官會同者道出席者左の如し

▲京畿學務課長 道理事官原田大六▲道視學官江頭六郎▲忠北學務課長 道理事官木多武夫▲忠南學務課長 道視學官岩村俊雄▲全北學務課長 道視學官山田直記▲全南學務課長 道理事官高田那彦▲慶北學務課長 道理事官島田通▲道視學官福島勝三▲慶南學務課長 道理事官坂本宮藏▲道視學官岩下雄三▲黃海學務課長 道理事官林勝壽▲平南學務課長 道理事官小田島嘉吉▲道視學官安岡源太郎▲平北學務課長 道理事官木野藤雄▲江原學務課長 道視學官中屋鐵太郎▲咸南學務課長 道理事官富山修▲道視學官佐力得雄▲咸北學務課長 道視學官勝澤齊三郎▲京城師範學校長渡邊信治▲大邱師範學校長平山正▲平壤師範學校長廣田信

東西南北

國民政府突如として關稅引上即日施行ときた、そして排日歐米迎合の色がハッキリとこれにも現れてゐる▲支那軍も漸く白河右岸に退くとになつたが、これより先き北平の宮殿はじめ、その他重要建物に石油罐をどしどし運び込んだ▲それは日本軍來らば忽ち北平を火の海に化する計畫だつたのだ、そしてその罪を日本軍に嫁せんとしたのであらう▲齋藤内閣は行政整理は九年度でなく十年度にやるといふ▲それまでやる積りの齋藤さんだ、どうだ政友會ガッカリしたか▲高橋藏相は鈴木總裁に無任所大臣としての入閣を勸誘した▲如何にも先が見えなさすぎる

春の太陽 (43)
久野豊彦 作 田中比左良 繪

妾と一緒に遊んで下さい（三）

拳闘倶樂部では、フランスの國旗のやうな艶な西洋寢卷が、あちらにもこちらにも脫ぎすてられて、いましも、逞しい筋肉の盛りあがつた男たちが、パンツ一枚になつて、盛んに繩とびの練習をしてゐた。

谷は拳闘倶樂部へ來たのは、これが初めてだつたので、こんな小娘のやうな遊戲をするのかと、呆氣にとられて、げかんと、それを見てゐた。

やがて、繩とびの練習が終ると、こんどは宙にぶらさがつた砂嚢を、これはまた、眼のさめるやうな勢ひでなぐりとばしだした。

谷は見てゐるうちに、腕がなりだした。

——この勢ひで、お作をなぐりとばしてやつたら——

と谷は興奮しながら、俄に、洋服を脫ぎすてると、日本傳來の越中褌一つでリングへ飛びだした。

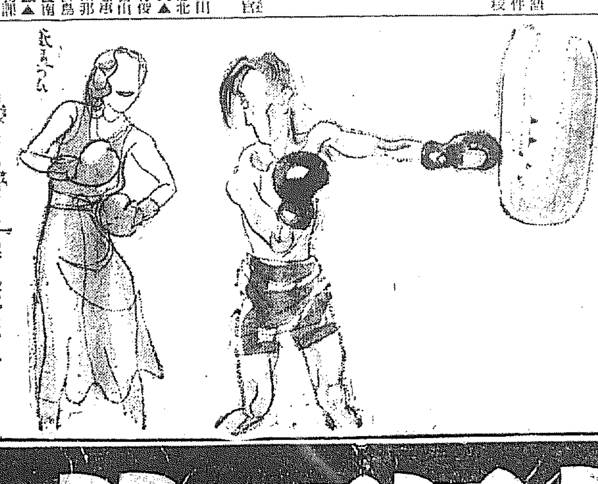

すると、拳闘倶樂部の監督らしい男が、あわてゝ飛んできた。

『もしもし、こゝは土俵ぢやありませんからね』

『そんな恰好しておやりになつちやこまるんですけど……』

と文句を云つたので、谷も、初めて、氣がついて、こそ〳〵と元の場所へ引ッかえしてしまつた。

『なんでしたら、こゝに、拳闘用の猿股がありますから、これをお使ひください』

監督が、洗濯したての猿股をもつてきた。

谷は逞しい眼が、ちッつと、こちらを見て笑つてゐるので、この笑ひを含んだ眼の前で、なんとしても、自分の越中褌を西洋の猿股ととり代へようかと、思ひ迷つてしまつた。

日本の猿股である越中褌は誰が考へたものか、巧に一本の布からできてゐた。洗濯して、竿にでも吊しておけば、遠いところから見ると、風流な白糸の瀧でも、竿にかゝつてゐるやうだし、うつかり西洋人でも近づいて見たら、一枚のたゞの布としか思はれないにちがひない。

それなのに、その一枚の布をくる〳〵と巧に捲きつけたら、もうそれが、立派な猿股になつてゐるのだから奇妙ぢやないか。

谷は、思ひきつて、腰をかゞめながら、猿股を穿きかへようとしたとき、なんと日本の猿股は長いだらうと、くる〳〵ッと捲きつけて隱さうとしたとき、あんまり長すぎるので、その長さに、すつかり持ちあぐんでしまつた。

だが、谷は、やつと、この難關を、どうにか切り拔けると、勇敢に立ちあがつて、パンツ一枚になつて砂嚢をなぐりだした。

なかなか、巧くはなぐれなかつた。

しかし、だん〳〵なぐり飛ばしてゐるうちに、谷は、

『この女めが！この女つちよが！』

と、お作のことを聯想して、しきりに、猛烈に砂嚢をなぐりだした。

谷は不思議な敵愾心を砂嚢に感じた。

と、そのときだつた。谷の背後で、

『谷さんぢやない？』

と優しい女の聲がしたので、谷は吃驚した。

——まさか、お作ぢやあるまいとさうは思ひながらも、女の聲なので、そつと、恐る恐る、ふりかへると、ミス・アメリカが、颯爽として立つてゐた。

『これはこれは……』

と、谷は、年甲斐もなく、爺臭いことを云つて、ぺこんと丁寧に頭をさげた。

『珍しいところで逢つたのね』

ミス・アメリカは、大きな拳闘用の手袋をはめてゐた。

あすの天氣(75)

豫報 曇一時晴

高氣壓は北海道方面から本邦を經て朝鮮及び黃海に擴つてゐるがその勢は弱く北滿は氣壓が低く半島附近は氣壓の配置が不安定である北鮮は晴れ其他は曇つてゐるが一般に静穩である明日は曇り勝ちである

廿四日 正午 一九・二（攝氏）
廿三日 最低 一〇・六（攝氏）

仁川の潮時（二五）
滿潮 午前 [illegible] 午後 [illegible]
干潮 午前 [illegible] 午後 [illegible]

主婦之友（六月號）

榮養料理の作方號

手輕で安くて美味しい榮養料理の流行時代來る。主婦之友六月號には熱心な研究家として名高い十九名の夫人方が發表された和食と洋食の榮養料理の作り方が大評判．賣切れぬうち至急にお求めください。

五十錢（送料六錢） 東京神田 主婦之友社

瀧川教授問題
上京の小西總長 けふ文相と會見
瀧川教授の身分直ちに決定せん 總長も辭表提出か

【東京電話】廿四日の鳩山文相對小西京大總長の會見は圓滿に終るとは思はれず、小西總長は瀧川教授の辭表提出に關する文部省の要求を拒絶すると共に總長自身も辭表を提出するものと見られてゐる 一方文部省は直ちに瀧川教授の身分を分限委員會に附することとなつてゐるが、赤化教授に對する處置は内閣自身の支持する所なるを以て、委員會も即決にて瀧川教授の處分を決定するものと見られてゐる

最後の肚は決めて居る
上京の小西總長語る

【東京電話】瀧川教授問題で鳩山文相と會見後打合せをなすため上京中の小西京大總長は山陽驛より中村と假名して十六列車の一等九號に乘つたが、二十四日午前十時二分品川驛で下車し匆々に依つて麹町の學士會に入つた、同十一時より文相官邸にて鳩山文相と會見する事となつたが車中記者に語る
責任者として文部當局と會はなければ何も云へぬが上京した以上は最後の肚を決めて居る

最終に達す

【東京電話】鳩山文相と小西京大總長の會見で小西總長は鳩山文相に對し瀧川教授處分に付て之を上申することは出來ぬと斷言した、よつて問題は之で最終に達した譯で鳩山文相は直に内閣に對し分限委員會を開かれたき旨を通牒した

分限委員會
會長は齋藤首相

【東京電話】瀧川教授の身分が附託されんとする分限委員會の構成左の如し
會長 齋藤首相 委員 下條康麿、河合操、湯淺倉平、黒田英雄、和仁貞吉、河野秀男、清水澄

伊藤中尉遺骨通過

去る四月下旬の熱河討伐戰に於て……

皇后陛下
御目出度き御様子と拜さる
御慶事は來春早々迄に

【東京電話】皇后陛下には本月十五日赤十字社、愛國婦人會總會御臨席後より特に御起居に御留意遊ばされ御日課の御運動も御散步程度に止めさせられ、昨今玉體御健やかに御静養遊ばされ御機嫌麗しく拜するに至つたと承はる、此の儀にて御障りなければ九千萬國民の御待ち申上げてゐた御慶事は今年末か來春早々に拜される

法學部教授
全部辭表提出

【京都電話】京大法學部では廿三日午後最後の教授會を開き協議の結果最初の方針通り邁進の決意を固め法學部全部教授十六名は辭表を提出する事に決定し、各自辭表を取纏めた、よつて宮本法學部長の手許に取纏めて宮本法學部長が小西總長に辭表を提出する事となつた

愈よ會見

【東京電話】廿四日朝上京した小西京大總長は午前十一時文相官邸に鳩山文相を訪ひ、どやく押しかけた新聞記者に文相と總長は頗る愉快に會見室に入つた、この會見には粟屋次官、赤間專門局長も參列した

罷免するも差支なし
法制局の見解

【東京電話】瀧川京大教授の處分問題に就ては法制局では文相から處斷しても分限委員會で瀧川教授が休職に決定するや同時小西京大總長に送達する事となつた

陸軍將校の馬術天覽
けふ宮城内馬場で

【東京電話】天皇陛下が畏くも馬術御覽の思召を以て行はせられる陸軍の天覽馬術は二十四日午後一時卅分より宮城内舊本丸跡馬場に於て行はせられ陛下には、近衛、第一兩師團、東京騎兵隊に所屬する騎馬將校百卅五名の馬場馬術、野外騎乘、曲乘競技、障害飛越の四種目を約三時間に亘つて御興深く天覽遊ばされた、尚障害飛越には騎兵第一聯隊附の竹田宮恒徳王殿下も妙技を演ぜられた

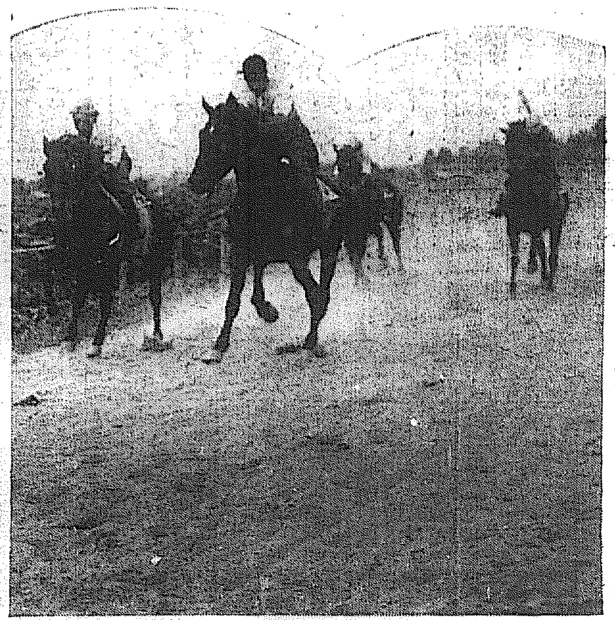

廿七日から臨時競馬

朝鮮競馬令の新しく施行されたるを記念してその臨時競馬大會を來る廿七日から三日間東大門外馬場に開催することになつたが、春競馬の後を受けてまたも人氣を呼ぶことであらう、投票券は五圓と二十圓、馬匹は每月その調教で賑はつてゐる（寫眞は其の調教）

鐵道天滿宮祭

名譽の戰死を遂げた滿洲國內安東鐵道守備隊の……二十四日午前九時十分京城驛着列車にて戰友にまもられ郷里福岡に向つた

……龍山鐵道局構内の鐵道天滿宮の例祭は……

五・一五事件
陸軍側は一兩日中に起訴
軍法會議は八月以後

【東京電話】五・一五事件陸軍側被告十一名に對する起訴手續きはいよく一兩日中に執られることとなつた、軍法會議の判士長その他は右起訴手續き終了後決定する筈であるが法務官は第一師團法務部島田朋三郎氏が擔當するに決定を見た、尚陸軍側軍法會議は大體海軍側軍法會議の終了をまつて開かれることになるので早くも八月下旬以後となる見込みである

常人側が最後
公判は十月中

【東京電話】五・一五事件常人側大川、頭山氏等二十名にかかる第一回公判は多分十月中には開かれる見込みである

海軍側
第一回公判
七月末開かる

【東京電話】五・一五事件の海軍側軍法會議の第一回公判は七月末に開かれる豫定である

生首事件
松本知事も列席 各署刑事の大協議
懸命の「道」「警」「察」「部」

京畿道生首事件の捜査は二十四日は午前八時から引續いて京畿道警察部長はじめ各關係者が集り官內の捜査方針を協議し、松本知事、京畿道警察部長、官內警察署長はじめ捜査主任、司法主任等も加つて捜査方針の説明を受け討議を重ね捜査の解決にあたることとなつた……

孫にのみ生きる 老いの身の嘆き
伜には死なれ、嫁は飛び出す がつかりして警察へ

府內金泉町四一番地李五衞(七二)は昭和二年に府內和泉町一四番地朴炳(?)の次男朴興祚と結婚し、その後一男一女をあげ圓滿に暮してゐたが夫興祚は昨年六月廿二日死亡した、以來實父の朴炳は孫が可愛いからとて李五衞には再婚せぬ事を條件として入籍させ、子供の養育費と高陽郡延禧面梨泰院に土地家屋約三百圓と府內太平通一丁目三〇番地の十八坪と家屋等合計約九百圓位を貸與したが、五衞は間もなく二人の子供を殘した儘男と行方をくらましたので、以來朴炳は八方その行方を捜査中のところ廿三日午後漸く同記號町四丁目に潛伏居住してゐるのを發見、大喜びで歸宅を促したが同女は村にくつてかゝつて言ふことを聞かず、その上土地家屋は自分のものと主張して手讓らうともせぬので、老の身の朴はがつかりして直ちに西大門署に出頭「孫が可哀想ですからどうか思ひかへす様に說諭して下さい」と哀願して來た

京電バスが貸切車運轉

京城電氣會社ではバスを京城府から移讓してから營業上り好く新車を入れることゝなつてゐるが、……

二十四日京畿道保安課へ願ひ出た……許可される模樣である

冷いレールで 醉漢の假寢
あはや眞二つの所

廿四日午前十一時半頃第五列車が京義線沙里院、沈村間を進行中線路內に朝鮮人男一名が横臥してゐるのを機關士が發見、急停車して辛うじて事なきを得たが、これがため列車は急激の衝動により手荷物車連結器の一部を破損し手當のため廿分延着した
男は黃海道鳳山郡土城面馬山里馬洞六一無職李一洪(三〇)と云ひ泥醉横臥してゐたもので黃州に連行告諭した、いよく夏が來て冷いレール枕の横着な連中が初まるので鐵道局ではかうした不注意からの事故がない様に注意して欲しいと

島根物產即賣

島根縣物產宣傳即賣會が廿五日から……

佛の名飛行家 ア大尉墜死す

【パリ廿三日發電通】一九二九年九月フランスと東洋との定期航空路開拓の目的でパリ＝東京間の往復飛行を行つた佛國陸軍の名飛行將校ルドヴイ・アラシャール大尉は廿……

流しの職人 盜んで逃走
トランクだけ發見 遺留品に疑問の血痕

【仁川發話】仁川府萬石町五〇番地朝鮮皮革會社舍宅仁川府萬石町(?)は去る五日手傳ひ人として雇入れ同宅に同宿せしめたが、右の者は去る二十三日午後三時頃家人の留守を覗ひ同宿の中野武氏所有の現金十一圓と衣類等の入つたトランクを盜み逃走した、同日仁川署では犯人搜査中であるが、被害者の金約八十圓在中のトランクは西公園附近にて發見された、同人が西公園附近に置き去りしたバスケットを調べた處在中の布片數、中に血痕らしきものが附着してゐることが發見されたので仁川署では右疑問の血痕は重大犯罪が秘められてゐるのではないかと極祕裡に搜查してゐる

前獨皇太子 ナチス入黨
◇自動車隊員

【ベルリン二十三日發電通】社會民主黨系のベルリナー・フオルクスツアイツング紙の報道によれば前獨逸皇太子ウイルヘルム殿下は正式にナチスに入黨、褐色の制服に身をかためナチスの自動車隊の一員としてハーゲンクロイツの旗の下に活躍することゝなつた

慎機咸興着

京城、咸興間の試驗飛行第一日たる二十四日午前八時二分汝矣島飛行場を出發した慎飛行士のサルムソン機は同十時十七分咸興に着、正午咸興飛行場の途に就く筈

憲兵補充隊 今晚京城通過

滿洲の治安維持に當るため內地より派遣の憲兵〇〇名は今二十四日午後五時京城驛着少憩ののち同午後九時十分發列車にて一路北行する

滿洲國への人形使節 東京出發
廿九日には京城へ

鳩山文相を總裁とする日滿中央協會の人形使節一行十二名は今廿四日日比谷公園で送別式を催し滿洲に向ふ筈であるが、一行は廿九日朝釜山着、同日午後五時京城着、卅一日午前七時發列車で新京に向ひ溥儀執政以下滿洲國建國功勞者に對して「やまと人形」を贈呈し、ハルピン、大連を經て歸路につく筈なお人形は六十體で日本一流の工匠の苦心の作であり衣裳は東京各女學校生徒の熱誠をこめた作品である、なほ代表使節は松平朗子、島貞子、坂本佐和子および日本赤十字社にある西田夫人等の諸嬢をあはせ一行十二名である

岩手縣大火
百五十棟全燒

【盛岡電話】廿四日午前三時半ごろ岩手縣東磐井郡藤沢村字本町付近から發火、水利の便悪しきと強風にて五十戸餘の百五十棟を全燒し六時鎭火した損害調査中

愛國美談

黃海道黃州郡……國防獻金……

初夏の快報！

甲子園の……大田靑年……

デ杯戰歐洲ゾーン
獨逸勝つ

【伯林廿一日發電通】デ杯庭球歐洲ゾーン第二回戰ドイツ對オランダの試合はドイツ三勝の後を受けて行はれた廿一日ダブルスにおいてはオランダ一試合をものにし結局四對一でドイツの優勝となり第三回戰において日本と對戰すること

クールマン（ドイツ）	六―一、六―二
ブルツゲンダ（オランダ）	六―一、六―三

伊太利優勝

【ゼノア二十一日發電通】デ杯歐洲ゾーン第二回戰イタリー對オーストリーの試合はイタリー二勝一敗のあとを受けて二十一日第三回戰シングルス試合を舉行左のスコアーでイタリー二勝し結局四對一でイタリーの優勝に歸した

デ・ステファニ（イタリー）	六―三、六―三、六―二
アルテンス（オーストリー）	
デモルゴ（イタリー）	四―六、七―五、六―三、六―三
マテイカ（オーストリー）	

遞信局陸上競技

遞信局體育協會第五回陸上競技大會は來る六月三日午後一時から京城運動場に於て舉行各課對抗競技の外一般競技として年齡別競技を行ふ

E・T・O・K

將棋的――といふ職な新語ではあるが、つまり將棋に臨む時のやうな愼重な態度を以て球を捕く勝負に將棋なら五十どころだが、將棋にかけては二段の折紙附
×
折よく矢野八段が來城したので昨夜某所に於て手合せをしたが、その棋譜が近く本紙に現れるはず。あの忙しい身でいつの間に勉強したのか、いつの間に三段になつたのかと驚いてゐる人が多い
×
そこへ行くと同じ社七段門下でも法曹界の山田新一さんなんかは議論の大家で、未だ有段の話は聞かない

大賣出し
新古書畫展覽即賣
並に東京某家所藏品入札賣立會
廿五日より廿九日迄 自午前九時 至午後七時
逸品二百餘點 東靑閣（本社樓上）
朝鮮支那書畫も多數
主催者 李英介
入場無料

島根縣物產宣傳即賣會
同縣の著名物產として菓子器、茶器、抹茶々碗、莨笥、瑪瑙裝身具、人形、罐詰等郷土色豊かな品々を陳列
主催 島根縣
・二十五日より二十八日まで ・五階ギヤラリーにて

五十錢市
四階ホール
お德用な季節向の雜貨各種を山積――凡て五十錢均一

夏座敷用品賣出し
涼感自ら湧く三越特選の夏座敷用品――カーテン、翠簾、扇子、うちわ、籐椅子、卓子掛等を陳列
◆二十五日より… 四階第二ホールにて◆
三越 京城

タイヘイレコード
純國產
タイヘイ傑作大流行歌
旅は遙かよ
吹けよそよ風 花のなごり
つきぬ涙 君のおもかげ 春の丘
今や全國大流行!!

浪花節 大石妻子の別れ 桃中軒如雲
雷電と小野川 木村友春
三勝半七 浪花亭綾太郎
阿波鳴門 東天一
金色夜叉 浪花家辰丸
落語 戀別れの謳 柳亭芝楽
新落語 朗らかな兵隊 京山小圓
兵庫縣西宮市 太平蓄音器株式會社

六月新譜傑作拔萃
流行歌
水郷の歌 大山利夫
片われ月 水野喜代子
小窓明ければ（本盤には…） 水野喜代子
銀の雨 若葉
ダンス 元祿花見踊 タイヘイダンスオーケストラ
ミユージック 三十三間堂
端唄 博多節・米山甚句 …
… 櫻・わしが國さ …
俚謠 じよんがら節 和田如月
… 津輕小原節 東與玉菊
… 君が代・螢の光 …
… 村の祭・蟲の樂隊・野遊び 高坂幸子
… 友・道は六百八十里 タイヘイコーラス團
… 戰爭の舞踏・越後獅子 松坂屋管絃團
五月廿日全國一齊發賣

時計及び蓄音機の修理は最も信用ある村木時計店へ
△本店より時計修理大先生を増員いたしました
△如何なる破損時計も歡迎いたします
△時計修理用最新式諸機械及び測速差示試驗機の設備が御座います
△右機械は破損部分品の工作補充によつて完全に修理が出來ます
△御急ぎの御方様にはすぐいたします
△御一報次第即時參上いたします
標準時計 京城府本町二丁目 村木時計店 電話本局四七一・四七二番

ノーシン
頭痛にノーシン

野崎肛門科
入院隨意 京城府南米倉町 電話本局九九二番

甘草苗
一株三十錢 京城太平通二丁目 桑田藥草種苗部 電話本局二五〇八番 振替京城二二九番

尋ね人廣告
一、氏名 河合聰
一、年齡 二十一歲
一、身長 五尺一寸位
一、顏面、肉付、頭髪、容貌普通の通り
一、服装、木綿茶の絣地給衣、黑毛斯大山の兵兒帶
右の者精神に異狀を呈し五月十九日家出致しまゝ行方不明となりました若し發見せられたる方は本人御留置の上內々電報にて京城日出通……御通知下さい其の費用は勿論若干の謝禮金を贈呈致します

萬古燒製造所元祖 小松商會
京城太平通一ノ一三 電話光化門一五六八

物品賣却公告
……
京城覆審法院

斷然模造品を一蹴して全國的に賞讚集まる!!
英米伊各國より注文を受け機能の優秀を確認せらる
小型ミシンの王者 リードミシン
B號 八圓五拾錢
A號 九圓五拾錢
堅牢優美なる木製カバーケース付
機構改良、改訂値段
比較的安いシンガー小型ミシン以上の機能を有し大型ミシンで縫へるものは何でも縫へる、且つ堅牢永久の保證品
△御家庭用に△學校用に最適品
京城三越、和信にて一齊販賣
販賣所 三越、丁子屋、三中井、平田、大丸、… 其他
家庭婦人の副業的收入に適し收入多大なり
東京市神田區… リードミシン總發賣元
朝鮮煙草興業株式會社 京城府… 電話本局

キユーピーマヨネーズ
不意の御來客に 毎日のお食膳に

大學毛生液ペトロール

家庭

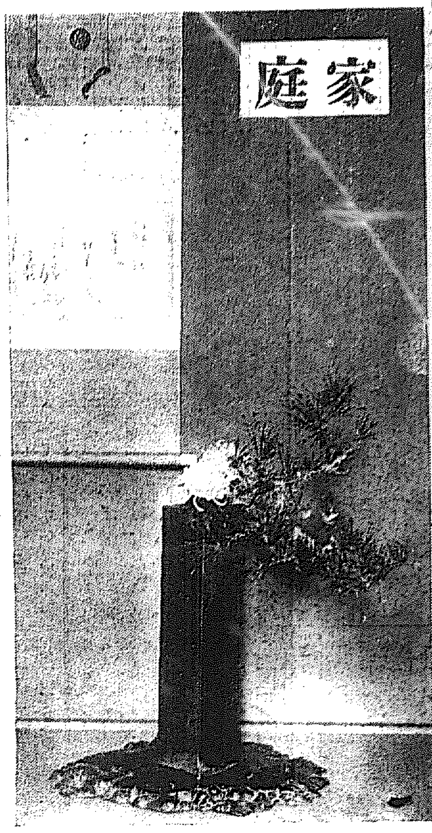

寫眞は、本社の活花講座擔任宗匠辻井氏のお手際——桂流盛花、泥盛用ですなんとなく幽かな氣品をふくませてゐます

戀人よりも女友達よ
なつかしんだ古里の氣心は？
空の麗人朴さんの話

アラ、うそなんかいはんワ、この度東京を立つ時でもある人が朝鮮に行くのは戀人に會ひに行くんだらうといつたから、キチよ、といつてやつたが、その實ないの、クするわ

—ほんと

—それはね、第一年が非だから皆んなあると思つてるのネ、それに東京にゐる人は朝鮮にいゝ人あると思つてるし朝鮮の方は東京にあると思つてるのだからないの、

—なるほどそいつは淋しいなア

—だつてワタシ戀人なんてないの、何とも思つてないわ、それより時々女のお友達が欲しいと思ふことがあるわ

—ないんですか

—えゝ、男の友達ばかり、だが以前一人あつたわ、あのそれ北村俊子さんねェ（註、かつて婦人記者と飛行家を志願して勉強中に世を去つた、大阪の人）

—ほう、あの人と……

—アラ、でもあの人いゝ人よ、

—◇—

あなたも隨分苦勞したでせう、

えゝ、いひたくないワ

飛行機に乘つてこわいものなんです

—雲に圍まれて方向が解んなくなつた時とカミナリが鳴る時

—そんな時乘つたア

—えゝ、エンジンの音でゴロゴロは解んないが、パッ〱とスパークするのが、とてもおつかないわ、だつて何百馬力の電氣をもつて飛んでるんですもの、

—住所の上では男や女の區別なんてないんでせうねえ

—キチ、實力だワよ、だからワタシ勞者になつちまふことあんのよ、

—◇—

—どんなこと

—ワタシ郷土訪問がしたのよ、本郡さんは立派に出來て幸福よ。

ワタシも昭和三年に試驗して隨分と努力してみたんだけどペシヤンコになつちやつたの今日までガマンしてたけど日本飛行學校の校長さん（彼女の校長）が費用は半分出してやるからあと半分は朝鮮の皆さんに後援して貰へと輕まして下さつたから、思ひ立つて、今日そのコースを調べに來たの

—素晴らしいこと

—ところが、賴みに歩けば、せめて朝鮮で女學校でも出てゐればいいのになどとテイよく斷られて了ふから愛想になつちまふわ

—◇—

—生れは

—大邱なの、兄弟五人でワタシは四女、下が弟なの、みんな大邱にゐるわ、大邱には金持が多いから隨分後援して下さいと賴んで見たんだがダメだつたわ

—えゝ、生れた土地が懷しいけど、來ると何んだかいやになるワだけどクサツたつて默言だからいはないワ

明日の朝、六時半京城を立ちますそれからハルビンまで行つて、すぐ東京に歸り來月十日やつて來ます、たのみますよ

おとなり
滿洲お婆さんは
お年寄り程が厚化粧です
◇…娘さんは髮を結ひません
◇…一人の婿さんが二軒の御主人公

われ等の半島と、ほんとうのお隣づき合ひの仲よしである滿洲の家庭のお話をしやう

滿 洲人の家庭の組織は家族制で家庭內の年長の男子が死亡する事によつて行はれるが、その順位は嫡子、嫡孫、嫡子同母弟、庶子、嫡孫同母弟、庶孫となつてゐる。で相續者が假令不具であらうと白痴であらうとこの順位をかへる事は出來ない。

しかし年少な家長の場合の生存中はたとへ相續者が相當な年齡に達してゐても、一家族內の全權は家長の妻にある

ところが一つ風變りな事がある。それは一人の男子が同時に二軒の家を相續出來ることで、これを一子雙祧といつてゐる

た とへば甲乙兄弟兩家の中、甲家には相續者がなく、從つて甲家に男子が生れず、乙家に一人の男子があつたとすればその男子が甲乙兩家の共同相續者となるのである。そして兩家では別々に嫁を迎へてやり、衣食住を始め極めて些細な日常生活まで同じ樣にしなければならぬ、だから生活樣式が頗る複雜になる傾向があるこの一子雙祧の相續人である男子は、半ケ月或は一ケ月交代に甲乙兩家に分れて起居するのであつて、甲家に生れた子は甲家の相續者になり、乙家に生れた子は乙家を相續するといふ妙な慣習となつてゐる

滿 洲婦人の處女は髮を三つ組に編んで根元は必ず赤い紐で結び背部に下げて何等の髮飾もしないことになつてゐる。而もそれが彼等の處女の表徵となつてゐる。又既婚の婦人は髷で結ふてゐるから既婚者と未婚者の區別は一目瞭然に判る

近頃では洋髮（トンヤンチン）といつて日本風の洋髮が流行して來たから、早晩滿洲の革命期も到來するであらうと一般から觀られてゐる

清 朝時代の八旗で、恰も我が德川時代に於ける旗本八萬旗と呼ばれた特權階級のやうに『旗人』といふ階級があるが、其の『旗人』の若い婦人連中は、常に濃化粧をして堂々たる姿の者が多い。田舍などへ行くと昔の化粧に頰紅を施してゐる『旗人』の婦人を見受けるが、中には餘り赤すぎて猿の樣な赤ら顏もあるが一般的に云へば滿洲婦人はお化粧は上手である

滿洲婦人は結婚すると開額（カイリエヌ）といつて、額の生毛を拔く事になつてゐるが、その拔き方は決して剃刀を用ひない。新婦の富士額をことさらに內輪に脫毛をするのはをしい氣がする

化 粧は年の若い者より老女程濃く入りにやるし、簪なども日本の昔の娘の用ひた樣な赤味勝ちな花の簪を挿して飾つてゐる。とに角少女時代には餘りおしやれをしないが、嫁して二十歳、三十歳、四十歳、六十歳と年長者になるに從つて、化粧や裝身具が却つて派手になる、それについて滿洲婦人は『何人も老齡になると白髮が生える、腰が曲る、齒が拔けて、昔の麗容は影を止めなくなるから、此等の缺點を補ふため化粧をしたり簪を挿したり裝飾もするのだ』といつてゐる

室 內に多く居る滿洲婦人は男子と偕り交際はせぬが、婦人同志は案外社交的に交はつてゐる。けれども總て的に見聞狹くして知識が遲れてゐるから話題なども小範圍に限られ、例へば『貴女のお召物は大層奇麗ですね』とか『結髮は美しいですね』とか『お化粧が上手に出來ましたね』とかいつた位に過ぎない、それでも二時間、三時間と相手を倦かさずに持てなすといふから、交際は確に上手である。殊に都會地は近來婦人の交際も非常に頻繁になつて來てゐるから、婦人の傾向はつける『滿洲文化』の言葉も僞り遠いことではなからう

嬉しい姙娠
青葉のお散歩
是非注意したい數々

お散歩季節です。この季節に於ける姙娠三四ヶ月の方々への御注意と申しましても、大抵の方は御存じですが。この頃は非常に

陽氣 な時期ではありますが精神狀態は一般に興奮し易く色々間違ひの多い時であります。

特に姙娠しますと神經が過敏になるのですから芝居、活動又はデパート等人出の多い處よりも、むしろのんびりした郊外氣分に浸る事の方が好ましい事ですが、いはゆる陽春の氣分に浮かされ無分別な不攝生に陷らない樣に注意しなければなりません、清澄な空氣に浴し適宜な運動をする事は新陳代謝をよくする點からも非常によい事ですが、それが度を過ごし過勞となる程の散歩は愼まなければなりません、郊外に御出かけになる時にも外見をよくするために強く腹部を壓迫する樣な

服裝 は避けて出來るだけ質素な服裝を選ぶと云ふ事が大切です。其點から見て保溫さへ充分ならば洋裝などもよいと思ひます。それから長い旅行を續けることや急な坂路や階段を昇降すること、重い荷物を提げる乘車等又汚れ易い外で雨靴に足を入れたりする事、又つめたい芝の上に直接にすはること等の冷え込みやすい樣なことはすべて流產の原因となりますから避けなければなりません。次に乘物ですが、これは前に申した通り長くのつて居る事は好ましくありません、又郊外の惡い道をガタ自動車でのりまはすこと等も考へものです。むしろ電車の方が適當よろしいと思ひます。次は

食物 ですが姙娠すると平常と食物が變り易くなりますが出來るだけ常と變らぬ樣にした方が宜しい刺戟の強いからしやわさびとはアルコール類は避けねばなりません。又過飲過食は注意しなければなりません。前に申しました樣に消化器等が非常に弱つて居るからです。次に便通や運動のことですが、これは常に規則的でなければなりませんが、とかく散步に出かけられた際などには用便の不便な爲に辛抱したり、又は便秘に陷る結果をまねいたりし勝ちですから、その點も充分注意しなければなりません

この頃の不順なお天氣
頭痛や『のぼせ』多いです
お家庭での手輕な手當の仕方

この頃の陽氣は、いやなお天氣が多くて、不愉快です。こんな時には、よく神經が昂ぶつて頭痛やのぼせに困るものです。これは色々の原因によるが、神經系統の外的刺戟と內分泌系の內的刺戟が主なものである。そこで一番多い頭痛やのぼせによい民間療法は……こめかみとか額に梅干の汁をつけるとか、豆腐を潰いてつけるとか或はへちまの水をつけるのが有效です。又梅干を貼るか大根おろしで冷やすのもよい。天南星は頭痛に鎭痛のある時その根をおろし、布に塗り伸して足の裏に貼り五分間後にはがすこと更に甘草とかなつめの煎じ汁をのむのもよろしい。次に神經痛、リウマチス、肋間神經痛、などの場合には杉脂を局部に貼るか、胡麻油を加へてよく練つたものを貼る。ハブ草を煎じてお茶代りに飮みそれで患部を溫めるのもよい更にまたあほつゞらふじ（防已）の煎じたものに甘草を加へ煎じて一日量七グラムまでを內服する。藥物ではアスピリンに鎭靜劑を加へて飮むか、この兩者の合劑セダロンを內用すると頭痛、のぼせ神經痛、リウマチス、肋間神經痛等に有效である。神經緩和手段としての何よりは安眠をとることで、腦溢血神經衰弱、腦貧血、腦膜炎、腦充血を持つ人には特に必要であり、喫煙や過度の飮酒はこの時節には愼まねばならぬ

1、ヒロイ、ヒロイ、ノハラヲ、カゼノヤウニ、トホリヌケテ

2、オホキナキノ、オヒシゲツテヰル、クライ、モリノナカニハイル

3、ハシリツカレテ、ノドガカハイタヲトコハ、ムスメヲオロシテ、ミズヲノム。

4、ズキンヲ、トルト、ソレハ、ミガハリノ、トリチヤンダ

紙上病院
肺結核か肺ヂストマか
檢鏡せねばわからぬ
答　醫學博士　本田建義氏

【問】私は某會社に勤むる二十五歳の男ですが昨年四月より血痰が見えますので某病院にて『レントゲン』診察をした處肺尖加答兒及肺門淋巴腺腫脹と診察されました其後藥物をたよらず空氣療法及食餌療法にて同年六月に又『レントゲン』診察を受けました處もう少しと云ふので療養に全力を盡しました處八月頃になつて體重も增したので又診察した處病巢とは言はれぬといはれました其時血痰はしましたが後十月になり血痰もなくなりました處再び數日前又も血痰を見え胸部が重くなつて體重及身體には異常ありません體溫は初めより三十七度は越えません體重が增したのに肺ヂストマと友人は云ふのです肺病又は肺ヂストマでせうか肺ヂストマに對する重要點及療法を御教へ下さい新聞で讀みましたが二〇歳以上は二食と云ふのですが私は空腹を感じます其食事を取つてよいのでせうか至急御教へを願ひます

◇　◇　◇

【答】某病院で診斷された肺尖加答兒及肺門淋巴腺腫脹は治療の結果全癒されたらしいですが而し血痰を時々咯出するのは或は御申越の如く肺『ヂストマ』があるかも判りません而しこれは咯痰の顯微鏡檢査の上ならでは確な事は云へぬのであります。次に肺『ヂストマ』の療法に就ては去る三月二十九日附本欄『肺ヂストマ』の題下の私の答を御覽下さい。次の二十歳以上は一日二食が絕對にいゝと決つた事もないので空腹を感ずる樣なれば適當に食事を攝つても差支ないもの

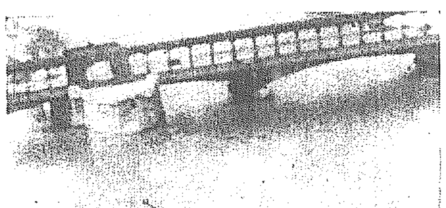

キャベツの露　獨乙の植物學者M・エマヌエル・スーゲ博士が各植物に降りる露滴の大小を比較研究したところキャベツに溜る露が一番大きく立派である旨發表し來る六月米國に開催される太平洋學術會議で學術的說明をする由

遲れちや一大事！　サア流行に遲れちや大變だ、最新流行のトップを切るパリつ兒の服裝、なんと、すごいぢやないですか、初夏のセーヌ河に、そのあでやかさを映さうといふのです（パリ發與合）

御存じ？
形を壞さず
お魚を煮るには

魚の種類によつては肉がやはらかな爲め、煮てから壞れやすいものがあります。これを豫防するには次のやうにいたします。すなはち笊を利用するのです。先づ鍋に適當の汁を煮立てゝ置きその汁に笊に入れた魚をその儘浸して煮るのであります。そして煮えたならその儘おろして靜かに皿に移しますとくづれません、若し大ぜいの御馳走の場合には、柔かい魚は一しよに煮ないで、何回にも分けて煮た方が好結果を得ます

趣味の盆栽
皐月の
幹仕立の話

皐月盆栽の仕立方の內斜幹、双幹、三幹等にするには次のやうな心得を要します。先づ斜幹にする場合、幹の下部に伸す枝は凋落し易いものですから、斜に植込む際、枝の最も強く長いものを下部になる樣にするが良い。斜幹は直幹より幹の曲さを表すに良い形であるから幹の曲線、卽ち模樣は大模樣にするが良い。斜幹は鉢との重心の取難いものであるから失敗したものが多い。これは最も不安定で面白くない。双幹又は三幹は一の基部から分れたものが良い。双幹は摘心によつて行ふ場合が多いが、落曲幹にすれば多幹樣狀になるものである。双幹の場合は幹の大小あるが良く、その釣合ひを考へなければならぬ。一幹だけ曲線に作るは俗である。二本共曲線にするは調和をよくしなければならぬ。三幹の場合用の時の如く立たせるのはいけない。前後の配置左右大小長短の對照を考へなければいけない。三幹は最もむつかしい。若木の三幹の良盆栽は少いものである。主幹は更に仕立がむつかしい

讀者欄

▲過日見知らぬ商人が參りましてキッコーマン醬油を一樽安く賣るから是非買つてくれといはれ三圓にて買求め後程これを使用致しました處水五升に安醬油四升といふ樣な劣品でした皆樣御用心下さい（SO生）▲家庭教師として中小學校の受驗準備復習相手に御使ひ下さい。當方某中學校教諭多年受驗準備教育（高等專門學校及中學校の）に經驗を持つてゐます。事情ありて他に多少でも收入の道を講じたいので小生の誠意と熱意ある指導振りを試驗するつもりで御使ひ下さい（光熙町一丁目二六六光熙アパート吉田生）▲幼稚園に行く子のお相手が出來家政をお任せできる確實なばあやさんか、ねえやさんを求めてゐます、宜しければ御住所姓名をおしらせ下さい（求める生）▲溫順なる苦學生四五圓位で下宿さして下さる方はございませんでせうか（廿歳の苦學生）▲生後一ヶ月可愛い大きくならない子犬を愛犬家に差上げます（大和町二ノ五八寄）▲コールネットの轉調法を紙上にて御教示下さい、又住所も御教示下されば幸です（プロ音樂生）▲家庭の事情のため、京城在住の方で醫生にお使ひ下さい、當方醫門學校生（お願ひ生）▲十七歳位より二十三歳位までの男內地人にて店員希望のお方は（電話四十八番へ）

本社特選　圍碁對局（一）
先番　小杉丁（四段）
先番　飯田春治（三段）

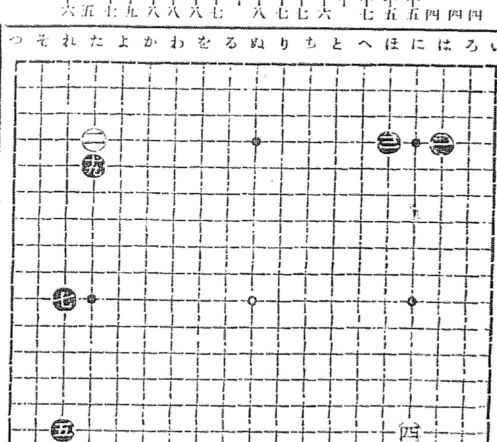

一	はノ四
二	たノ四
三	ほノ四
四	にノ十五
五	れノ十五
六	たノ十七
七	れノ十
八	かノ十六
九	にノ十七
十	ほノ十七
十一	ほノ十八
十二	ほノ十
十三	へノ十七
十四	にノ十八
十五	はノ十八
十六	へノ十六
十七	にノ十九
十八	とノ十七
十九	たノ五
廿	へノ十六

對局者の感想（一）

白曰く　二三は二〇に掛け黑（はノ十五）白（はノ十四）黑（はノ十六）白（にノ十三）

黑曰く　打つて居つた方が甚がしろい樣でした。一九と維の當りが打てる樣になつたのは都合のよいやうです。

淋病
銀劑の世界的大発見
前東京吉原遊廓吉原病院長　佐藤榮先生創製發明
ブラオンギン　ケンゴール

淋病の局所治療と其豫防に絕對權威

◇九州帝大旭博士發表

九州帝國醫科大學教授旭憲吉博士が、斯界に發表せられたる學說中に『淋病ハ內服藥ノミニヨツテハ全治スルモノニ非ズ、適當ナル銀劑ノ局所療法ニヨツテノミ、ソノ目的ヲ達スル事ヲ得』と論及せられ尙附言して『內服藥デ今日最モ多ク用ヒラレテ居ルハ白檀油及バルサム類、ザロール、ヘルミトール等デ、是等ハ往時殺菌力アル如ク考ヘラレテ居タガ、現今デハ殆ド殺菌力ヲ附與スルモノニ非ズ、單ニ炎症ヲ減少シ分泌物ヲ減少スル收斂作用アルノミ』（Krankheiten der Urogenitalorgane, verlag von Fukuoka Iwadaigaku Zasshibu.）（九州帝國大學醫學部『泌尿生殖器疾患』拔萃）と論及されて居り誠に肯定すべき權威者の高說である。

◇ブラオン銀の特色及作用

本劑は、前東京吉原遊廓吉原病院長として十數年在任せられたる佐藤榮先生が多年の實驗と學理に基き最も合理的なる局所銀劑として完成發表せられたる物にて、多數專門家の臨床實驗によれば、淋疾治療劑としての最も理想的たる淋菌殺菌、消炎三作用の敏速的確にして、治療期間を極端に短縮し得たる點は絕對に他藥の追隨を許さゞる處とす。而も殺菌力頗る強烈にして〇、五乃至〇、八瓦（卽ち尿道粘膜に塗布する程度）の極少量にて、使用一回毎に其の效果グン〱顯はれ、洗滌、挿入藥等の如く藥液と共に淋菌を後部に送入する憂なく從つて攝護腺炎睾丸炎等の併發症を起す如き惧れは絕對になく、反つて之等を豫防し得る作用は、最も本劑の賞讚を博せる處なり。

尙本劑は花柳病豫防として使用するも、前記の如く殺菌力強烈にして事後數時間後の使用と雖も其の作用に於て絕對殺能を期し得るものなり。

◇海外に於ける賞讚

當研究所は同病絕滅を期せんとし醫界の權威諸大家の實驗を仰ぎ治淋界のため否人類健康保持のため絕大なる貢獻すべく努力しつゝあり、幸に內地は勿論海外諸國より問合せや輸出注文が殺到する有樣で欣喜に堪えず同病絕滅の信念と確信を以て、本療法に賴られんことを、至誠を披瀝し普く專門醫家の試驗を仰ぎ度く、尙臨床家諸賢の再考を促し治療の批判を乞ふものである。

東京本所　勞働者診療所長　東京市社會局囑託　ドクトルメヂチーネ　馬島僩

私は藥の提灯持ちをする事は嫌だ。けれども役に立つものを推奬するのは社會人の義務だと信じて居る。「ケンゴール」が大きな活字で新聞に出て來た時に、復か？例の？とまるつきり相手にはしなかつた、が中に書いてある醫家達の名前にあまり私の知人が多いので、こつそり、私の診療所でも使つて見た處がそれは意外にも良い成績を示すではないか、それで初めて友人達が虛言をついて居るのでは無いと考へるに到つた。只困つた事は私の樣な診療所で使ふには此の藥の原價が如何にも高過ぎるから、とう〱發賣元まで文句を云つた位であつた。けれども役に立たぬ治療法で永びかされて苦勞をするよりは、少々は割高でも有力なものを用ひる方が多くの同病者にとつてはずつと幸福であるに違ひないと信じつゝ敢て「ケンゴール」の提灯を持つものである。

一藥價一
二〇瓦入（約十四日數）三円八十錢
五〇瓦入（約三十五日數）七円
八〇瓦入（約五十七日數）十円
送料（內地十五錢　海外四十二錢）

注意―急性用、慢性用、婦人用の三種あり藥價は何れも同一なるも藥液中濃淡の含有量其他に相違あり御注文の際は御明記を乞ふ

權威ある博士が淋疾患者の是非心得て置く可き自宅療法についての必要な知識、日常の手當、養生等を親切に書かれた『淋疾と其絕對根治』といふ良書、及文獻其他患者の爲めになる本を今回に限り無代進呈しますから至急ハガキにて直接發賣元へ御申込み下さい。

東京市芝區三田通網町十三　電話三田一六八五・一六八六　振替東京三一九四三番
日東藥化學研究所

京城・新井藥房、木村藥房、釜山・大昌洋藥堂
右之外主婦之友社、講談社、婦女界社、新潮社、實業之日本社、文藝春秋社、健康時代社、日本通俗醫學社等の各代理部及全國有名藥店にて販賣す。

KS—2

時の問題

オープン・エンド モーゲーヂとは 現行制の缺陷は？

オープン・エンド・モーゲーヂ制は前議會を通過して既に内地においては實施せられてゐるが、こんど朝鮮にも實現される事になり數日中に公布されるとの事である。しからばオープン・モーゲーヂ制とはどんなものか……

◇

それを説明する前に現行の擔保附社債信託法とその缺陷を説明しやう。即ち事業會社が、資金の必要から擔保附社債を發行する時に、社債の受入に對し一々擔保を設定する事は煩雜に過ぎるから、擔保を設め、社債發行その他總額に對して擔保を設定する。その時適用される法律が「擔保附社債信託法」である。所がこれには重大な缺陷があつた。即ち社債を數回に亘つて發行する時同一擔保につき第一回の發行社債が第一順位を獲得する。從つて二回三回と順を追ふに從つて擔保順位が低下し、一番次以下の社債は物權的保證が皆無に近いまで稀薄になる。それればかりでなく第一回の社債が期限到來して借換へられると、今まで第二順位のものが一番抵當になり、借換へられたものが最下位に落ちる。これでは不便極まるものである。

◇

右缺陷を補正するためには現在米國で實施されてゐるオープン・モーゲーヂ制を採用する必要に迫られるわけだが、米國が行つて居る方法は左の三種類である

(1)クローズド・モーゲーヂ制　社債發行の總額を定め、これを一時に發行し、その抵當に對して二回目の社債發行餘地を殘さない制度で二番抵當を承知の上なら再發行が出來る。現行制度が大體これである。更にこの方法をインクルーシブとエクスクルーシブの二種類に區別することが出來る前者は社債發行後の會社新財産も抵當になるが、後者は抵當から除外される

(2)オープン・モーゲヂ　これは同一擔保に對し同一順位の社債を將來無制限に發行し得る方法で結局社債は各回共のもとなり、實質は無擔保同然となる

(3)オープン・エンド・モーゲーヂ　之は同一擔保につき發行し得る最高額を定めその範圍内なら同一順位の債權を何回も發行出來る

◇

一般にオープンモーゲーヂ制と言はれてゐるもの〻嚴密な意味であるが國が採用するのはオープン・エンド・モーゲーヂ制であることはいふまでもない

半島金融機構に 一大變革を招來か
オープン・エンド・モーゲーヂ制の 近日實施と影響

各種事業會社が社債を發行する場合に適用される「擔保附社債信託法」は、その運用上不便の點が少くなかつたので、内地においては前議會において擔保附社債信託法の一部改正を見、所謂オープン・エンド・モーゲーヂ制が採用されるに至つたが、わが朝鮮においても最近主として事業會社の側からオープン・モーゲーヂ制の實現を希望されてをり、これに對して本府當局では目下研究中の處、遠からずその具體的成案を得たので、近日中に公布を見る模樣である。しかして右オープン・モーゲーヂ制の實現に對して、金融業者の見る所を綜合すれば、これを機に在來の半島金融機構に一大變革をもたらすものとしてその影響は頗る重大視されてゐる。即ち在來朝鮮における各事業會社資金は主として鮮内金融機關、就中起債能力を有する東拓殖銀を通じて内地市場に起債し、之を借入れの形式で事業會社が取入れて居たのであるがオープン・モーゲーヂ制の確立により、各事業會社が信用力を高め、内地資金を直接取入れる事になれば、内地資金の仲介に當つてゐたこれ等の金融機關は、必然に業務對象の重要部分を喪失する事となりそれに伴ふ脅威は少くない模樣である

鮮內各電力會社が 直ちに新制度を利用せん

半島産業開發上にも好影響

近日中に公布されるオープン・エンド・モーゲーヂ制の實現によつて半島金融機關が少からず脅威を感じて居る事は前項の通りだが、右制度が朝鮮に實施される曉は、大電力會社の其他先行に轉へ主として電力會社が低廉なコストの資金を獲得すべく早速利用するのではないかと見られて居る。即ち最近において朝鮮電氣興業が、鮮銀、殖銀、東拓等の代表者を招致し、電氣興業に對する資金金利は大體八分五厘乃至九分程度で、之を内地の六分五厘程度と比較すれば、高過ぎるとの見通しから、大體一分乃至一分五厘方の引下げを迫つた事實があり、しかも右引下げの實現は、現在の如く金融機關自身の資金コストが内地電力會社と殆んど同率である限り期待し得ないもので、結局電力會社が一大シンジケート團を組織し朝鮮銀行を中心に新設に赴く金融機關は勿論、他方普通銀行等融資關係を設定し内地から生保の低利資金を取入れるのが最も合理的な事が分明となつてゐる模樣で、に鑑みても、本府當局が求め通の如き見透しの下に新制度を準備したものと觀測されてゐる。しかして右オープン・モーゲーヂ制の實現によつて事力資金調達が一時に圓滑となれば、電力事業以外の半島資金が事業會社の手に流入せられるに至れば、半島産業開發上にも少からぬ好影響をもたらすものと期待せられてゐる

放賣防止税 創設か 南京政府計畫

【南京二十四日發同盟】二十二日興務院政院は近くさらにダンピング防止法を創設することとなり目下これが實施細目の制定を急いでゐる今回のダンピング防止税は一定國の商品または特殊商品のみに課せんとするものであるからその豫想を許さぬものがある、しかして目下課税せられる可能性あるものと見られてゐるのは日本およびソヴエット商品で右實施の曉はわが對支貿易は致命的打撃を受くるものと憂慮されてゐる

在來燒酎も 三井の手で統制
共販會社設立決定す

在來燒酎の生産合理化と販賣統制は、朝鮮燒酎酒造組合と總督府との間に久しい懸案となつてゐたが、新式燒酎の三井統制なると共に、近時の不況もあつて營業者間に販賣統制の必要が醸成されてゐたがこれが解消打開策として本年に入ると共に同問題は急速に進展し、五月中旬全鮮燒酎營業者百九十三名の各道代表は上城し來り、三井物産京城支店主腦部と懇談會を開き協議の結果、三井と協定なつて共販會社設立を決定するに至つた。この協定成立とともに三井では各道に人を派して調査を重ね、三井囲長代理西川庶還氏も目下北鮮に旅行、同要務について道當局並に業者と協議を進めてゐるのである

而して新共販會社は一先づ各道別に道内業者の共同機關共販會社を設立し、各道設立後三井物産と提携となる模樣である、現在ではこの共販會社設立の具體化せるのは京畿、黄海、咸南の三道であるが、平南北、咸北も遅くも六月中旬までには共販會社の成立を見る模樣であるが、將來三井の私設專賣に等するものと重視されてゐる

船腹過剩で大混戰
出廻港の貨物を繞り猛競爭 北鮮海運界の近狀

海運界の視線を此處一點にあつめるが、現在における北鮮出貨は殆んど現在就航定期船に北鮮定期航路八社ライン二十三隻を數ふる日本海に就航し、新しく赤のソ一航路さへも伸びつて、北部と日本の間は、拱貨、敦圖二線の開通と總へて今や異常の繁榮を補ひて來てゐる。ために開港四月より序幕を切つた上述八社、船腹期間十五萬噸は船舶過剩をつくる傾向となつて各社間に代理店に五月に入るとともに猛烈な貨物爭奪戰が演出されて來てゐる

然し現在は、個部と商船の提携社團で、それが大勢をリードせるため、個貨運賃は未だ亂れる何分、資團全體の便營業開始も北鮮特殊の集荷には、現在ではまだ大連の綜合保管を便宜とし、本材に關しては治安未だ全からざる状態におかれるため、直ちに貨物の爭奪は甚み難い形勢におかれる模樣である、この結果七月以降には各社の競爭更に深刻を極め、應貨も流湖に陷るものとされてゐる。なほ旅客に對しては、北鮮甚日本、裏日本とも貨物の拂底とは反對に相當の活況にある

業令發布を前に 自動車事務協議
廿四日局鐵會議室で

自動車事業令の發布を前にし、警務局長、松山陸運係長外七名出席、營業許可方針に關する事項以下九項目に及ぶ重要事項を含む自動車事務協議會は二十四日午前九時より鐵道局會議室に於て開催された、一項「現在營業者の作業合同、合併及路線整理」以下多項に亘つて指示、注意あつての各道保安課長より管内の自動車狀況につき說明あり種々協議するところあつた 長、藤榮局より吉田運務課長、八木事務官、熊谷技手、鐵道局より吉田局長、澤崎理事、報鑑監督課

金買入値引上

鮮銀では二十四日金買入値を十錢方引上げ八圓七十錢と改訂した

京城勞銀保合

四月中の京城勞銀平均指數は一四九ポイント四六で三月中と變らず前月して之を前月四月に比すれば九ポイント五四の低落である

店舗住宅の 資金融通策確立
金利も從來より一分方引下 京畿道金聯の試み

京畿道金融組合聯合會では從來の貸出は別の新方面開拓と云ふ見地から、京城府都市計畫の南部地帶らして遊休資金の積極的融通を圖ることより、都市組合に於ける店舗住宅資金融通の計畫を研究中であつたが、この程成案を得るに至つたので、引續き監督當局の認可及び內部的諸準備完了次第來る七月頃より實施の手筈となつた、從來もこの種の貸出は形式的には一應存在したのであるが、方法の當を得てゐなかつたことや金利は割高な其の利用率を見てゐないので、今回は大英斷のもとに金利に於ては從來の一般長期貸利率年九分五厘より一躍一分五厘乃至一分引下年八分乃至八分五厘以內の低利融通をはかると共に、金融組合の資金貸付において都市組合は勿論のこと京畿內其の他の都市組合に於て相當の普及あるに至るべしと見られてゐる。卽ち

一、本資金の根本方針　の購入金を斡旋し又建物の新築營に對し必要に應じ代金の內渡を行ひ、多數組合員に店舗住宅を所有せしめる

一、所要資金の標準　敷地の取得及び建築に要する資金の貸付は次の通り行ふ（イ）元利金は均等又は不均等の月賦償還方法に依り、（ロ）利率は年八分乃至八分五厘、（ハ）借主よりは建築する建物の外その敷地をも貸付金の擔保に提供すること、（ニ）貸付金額の限度は組合鑑定評價者の鑑定價格の八割まで、土工事内渡は請負金額の四分の三まで

日銀發行高 十億臺復歸
預金は純減

【東京電話】二十四日に繼續された日銀報告によれば兌換券發行高は引つゞき八百八十三萬八千圓を增加して十億七百九十九萬七千圓と十億圓臺に復歸し預金は月末繰延から政府預金支出ならびに一般預金の減少を見て三億三千六百四十六萬九千圓と六百六十三萬六千圓と純減してゐる

工業協會理事會

工業協會では二十九日午後一時より理事會を開き七年度會計報告及決算、八年度事業計畫の承認、八年度收支豫算の承認の件を附議し役員の銓衡改選を行ふ筈

◇商品市況◇

綿布糸

米棉一圓八十錢方高 [illegible]

三A	[illegible]	太平洋	[illegible]
金剛山	[illegible]	公會堂	[illegible]
龍	[illegible]	五枚綿	[illegible]
長	[illegible]	四綾	[illegible]
飛	[illegible]	竹	[illegible]
世界	[illegible]	雨	[illegible]
改良	[illegible]	大	[illegible]

雜穀

大豆	[illegible]	金	[illegible]
粟	[illegible]	四斗	[illegible]
大麥	[illegible]	春麥	[illegible]
小豆	[illegible]	小麥	[illegible]
沙里院	[illegible]	沿	[illegible]
胡麻	[illegible]	落麥	[illegible]
綠豆	[illegible]	赤小豆	[illegible]
沙	[illegible]	能	[illegible]

肥料

硫安	[illegible]	石灰窒素	[illegible]
十五貫	[illegible]	硫燐安	[illegible]
八號配合	[illegible]	五號配合	[illegible]
豆粕	[illegible]	四平街	[illegible]

株式

嫌氣投機出し 朝新底知らず 諸株は弱保合

前場　前日東京安に引續き軟化してゐたが今朝は外電活躍堅調に出て後場に入れて新東一八七圓五〇大新一一〇圓八と小幅りに寄付しも日新四〇圓四と取七〇圓十）朝新は百臺の新東は八圓丁大新一一圓と他びたが嫌厭の投げに六圓台に崩れ一八五圓九の新安値から後は三圓三と三安の不勁に始りアト一圓四と取に止め、朝新は白樂賣りに三圓臺をも陷落して二圓五の新安値をつけ二圓八と大引し投と然態に商盛なる場面を呈した

後場　前引安の機先新東一八六圓・大新一一〇圓六朝新三圓三と同様の寄付アト一進一退を續け出勝新東は押目買に支へられて七圓九と高値引したるも朝新

前場　十仲商米棉一圓七十五錢高を齎へた財界の活躍は鮮にも相殺されに觀あり、唯日米二十五錢高と弁に揚花の綿糸高となり當然の當限は二百二圓台と復活したるも支那の日銀紙幣と高株などに資氣を誇り北支す日新は鮮界に買氣を誇り北支の爲米關係を眺めて紡績株は諸ら調べた商米の沈默を破つて何か大きな鎖明を期待しつ、世界經濟會議を控ての對外事情は我が立場を益々弧立せしめる觀あり、北平への入城は一部隊のみに限られ十四百への伸懸みは早くも過熱して買方は益々著しく一段落の狀態なるも市場では增資を懸念して賣方は益々著しく買疲れを招來して嫌氣を誘ひ軟風に蔽はれた局面であつた

株式雜觀

北支の戰雲は支那軍の敗退によりケリがつきさうだが外交上の不安を伴つて硬派は投げ出してきた▲政局の内閣強化說は政界不安等引摺々軟材の續出に一部マバラの敗退を齎せなくしてゐる▲しかし熱拗な保合裡に利喰は急に引かれ玉は頑張つて双方主力對立は漸く激化してきたやうで▲上半期の終了と共に大波瀾の種子は時かれてさたやうだ▲朝新は驚くも二圓臺に崩れ早くも五圓棒を引いた▲一部には十分利廻り圓位の二十五圓臺さへ豫測し人氣は加速度的に惡化してゆく▲二十日現在の日銀公債所有高は四億一千萬圓で前週を越へ金と見れば直ちにマーケットオペレーションへ相談すべく用意されてゐる▲此地方調節策が低金利の勢に乘じ多大の效果を納揮してゐるはいふまでもなく▲インフレーションが行詰りの觀あるのを昨年末來の日銀公債增所高の四億三千萬圓の増加であるのを思ひ合すればインフレ・本に頼る氣にはなれぬ

靜中動を含む

政策據留化によつて安定しかけた政界も前首の外國防省の提案によりスも早く實行時間を呈し不規り的外交關係化北京の對日國流的經濟會議による孤立化等軟材に次ぐ軟材を以て國內インフレーションによる强氣の期待も通貨調節策の効奏により徐々に薄らぎ極氣は既に熱調消沈し僅に押目買に下支へして高値を買つて居る種の自信を失つて了つた、一寸辯名も低金利に突込み買りを齊放し硬派に自信なき職內を縫けてゐる。しし引續き軸拗なる保合にマバラは多くは退陣し取組滅少せうちに、も硬軟兩派の主力は漸く建玉を增加したる傾向を見せ靜中動を含む陣容狀態であつた

泥沼の朝新

建玉七十四百三千に對し代引四十

外電（廿四日）

倫銀塊	一八分八分ノ七
紐銀塊	一四七十五錢高
米棉	二十七錢高
米棉	四九弗十分ノ一
アナゴンダ株	一二弗八分ノ一
スチール株	四九弗六分ノ五
米貨	三弗九一六分ノ七
英貨	三弗四一八分ノ三
紐貨	[illegible]

株式（廿四日）

銘柄	寄付	大引	高値	安値
朝取後前	[illegible]	[illegible]	[illegible]	[illegible]
同新後前	[illegible]	[illegible]	[illegible]	[illegible]
大新後前	[illegible]	[illegible]	[illegible]	[illegible]
東新後前	[illegible]	[illegible]	[illegible]	[illegible]
日新後前	[illegible]	[illegible]	[illegible]	[illegible]
拓新後前	[illegible]	[illegible]	[illegible]	[illegible]
安取後前	[illegible]	[illegible]	[illegible]	[illegible]

東京長期

銘柄	前引	後引
東新	[illegible]	[illegible]
同	[illegible]	[illegible]
鐘紡	[illegible]	[illegible]
日產	[illegible]	[illegible]
東拓	[illegible]	[illegible]

大阪長期

銘柄	寄付	大引	高値	安値
大新後前	[illegible]	[illegible]	[illegible]	[illegible]
鐘新後前	[illegible]	[illegible]	[illegible]	[illegible]
日新後前	[illegible]	[illegible]	[illegible]	[illegible]
東新後前	[illegible]	[illegible]	[illegible]	[illegible]

期米（廿四日）

東京期米 [illegible]

京城期米

限月	寄付	大引	高値	安値
[illegible]	[illegible]	[illegible]	[illegible]	[illegible]

大阪期米

大阪期米 [illegible]

商品（廿四日）

◇橫濱生糸 [illegible]

◇大邱 [illegible]　◇群山 [illegible]　◇木浦 [illegible]　◇鎭南浦 [illegible]

金融（廿四日）

◇大阪綿紗 [illegible]　◇大阪棉花 [illegible]　◇大阪人絹 [illegible]　◇大阪化綿 [illegible]

小林商店　京城明治町　櫻井商店　株式　期米
仁川本町

大原現物店　京城明治町　日支紛爭モ結局ハ發展ト見ラレマス然ラバ今後株モ騰貴セラレルノハ紡績株デス

期米 賣方利喰 保合 東京筋乘替

前場　昨後場は阪神の四圓臺れて崩る不味な商狀に大引せしも今朝阪神の小反しと相俟つて賣方の利喰急ぎに當二十四圓十二錢中二十四圓六十九錢先一圓十錢と案外手堅く寄付きしも當限に對する内地の筋の投げ過ぎに再び買氣を阻止して二節はメ九錢と伸悩みアトば連帶千錢から十一錢所に保合ひ掲句引際は一圓メ一錢と更に新安値へ氣崩れて前場を終つた

後場　賣方の利喰に一節當二十四圓二十九錢中六三錢先廿一圓三錢と引締つて寄付北鮮中心の圓內であつた

境遇不冴へ

相場の地合が慨そりに見へてもそれも、の割り崩れない中は何者の低い者とこれ以上に安くなれば政府が對策を講ずべき値頃に達して居るた

空買の咎め

頃日來の不勢が賣米殘れに因るもの云ふまでもなく買方側には何等の市場も受米を取行せんとする者なければ只理想に依つて强硬付けを續けて居るの

期米雜觀

云ふてよい▲しても見ると米界の如く多量の賣米が延つて居る上にその米を受取る程の元氣ある仕手なき相場としては何程悲觀的なるのが當然であらう▲聞く所に依ると當中に買玉を固持せし東京筋もどうく投げ退くに至つたと云ふ事だ▲かうなると現在三期で五萬石以上殘れて居る米なんか持つて行き場のない所からまたこの位の不勢では納らないかも知れない

もあらしく從つて從來受米手口として注目されて來た東京方面の買方は受米の意志のなき事が判明すると同時に賣米を繋いで居る者は商機を蹂躙にし蕩に更に不勢を見越すに至つて居る狀態である

東京筋乘替へ

この當中に金大金メ丸ウ丸等を筆頭に多量の買建を有する東京山種一派は今朝金メから期近を連節買り退くと同時に先限を買進み乘替へを行ふて居るのみか其他內地の買方中には當限の買玉を投出す者ない限り强氣は徒勞に終る年柄ないかと觀測する向もある

年の米界は今後共大きな天災でも無けは商更復活は困難にして當面本しないため人氣の買ひ盛ふて居る相ないため人氣の買ひ盛ふて居る相してもハキくした相場をする事になる許りかこんなに上げ阻止され眞の復活はそれ丈け遲延されるもその代り收穫は利喰筋の買直しとが買米筋の氣穰けで伸力を急速に安くなる事は不可能と見らに現れる結果である從つてこの急め買方の投棄より賣方の利喰が先行されて居るため月米になると空米になつて居る從つて今後共買方側に果相場は惡化せざるを得ない事と思はれる有力者が現れるまでは任買方の懷氣投資によつて來る當り迄は免れない方側も繋米を成可く渡し切る肚の者が多いので意外の慘落を出現するやも知れないと悲觀する玄人筋もある

東京國債

甲五分利九九、五五▲二同四分八九、五六、〇五同四分不申▲佛貨四分一五六、〇五

朝新取組高

賣方櫻井一〇〇金榮四〇〇白井一〇〇貳一三〇〇山口八〇〇吉證一四〇〇松山七〇〇吉野六〇〇立山五七〇〇白樂

一一〇〇▲買方櫻井七〇〇白井八〇〇金榮一八〇〇德榮四四〇〇山口二六〇〇貳證八六〇〇立山四七〇〇松山八〇〇吉野一、七二〇〇田中七〇〇山八七〇〇白樂五〇

朝取期米本玉表

當限賣方	丑七、七〇〇㊁二〇〇
同　買方	㊁三、四〇〇㊁三、二〇〇
中限賣方	丑一八、五〇〇丑四〇〇
同　買方	㊄三〇〇㊄五〇〇
先限賣方	㊃二〇〇丑一九、五〇〇
同　買方	㊄五、〇〇〇㊉七〇〇

臺灣產地米商 積極的青田買付

【台北電報】產地米商の新蓬萊米に對する逃避を見るに移出米商の積極的買收がないにも拘らず近來は青田買付けに力を入れてゐる樣であるこの買付準備が見るに米價はこれに騰くべきかは疑問されないにしても益々內地市場から一時に買付が入荷しても產地の買付が出來ないと見て漸次樂安である青田買付を積極的に進行せしめて居るものと解されて居る

正米

木浦(不勢)　出廻五輛今朝は期米安を眺めたので新規は一段と減退し地場筋の見送りと地方筋仲買筋の實物一部下ら安く取引が出來たのて一般人氣はこれに牽制され相場は丸本三等中國八十錢四等中國六十錢と十錢安

鎭南浦(低落)　北支の問題惡化から株式其の他環境不安で市場の不良成行を呈し居るため正米も追隨安となり丸十三等二十一圓拂錢四等二十圓九十錢と二十錢方安

群山(漲落)　出廻十二輛、前日期米安に惡化したが環境不良と引續き期米安に買氣なく地場、仲買の見送りに落潮愈々まず角々三等二十四圓十錢四等二十四圓十錢と十錢方更らに安い

大邱(安保)　廻米二千八百俵內外で集荷期米の依然于りと安步調に地場當用筋も必需の他は手控へられて買氣萌らず手持筋の投賣り整理に保配前値の狀態で三等二十四圓十錢神力三等十九圓七十錢見當と漸く支へた

仁川(軟化)　丸仁三等二十四圓十錢四等二十三圓五十九圓五十三錢不合格米十八圓一錢白米角仁一以八圓二十五錢製改良種五錢六圓在來種五錢四圓で定期安に二十錢安であるが產地は賣惜みの態である

大豆　龍川十四圓五十錢延長三等十四圓五十錢鎭南浦四等十四圓十錢雨昇延安十三圓九十錢大安永原十三圓八十錢で產地高灣のため手堅き商狀である

釜山(閑散)　買方は殆んど必需範囲筋の手當のみにて他は手控られ地場手持筋の安値賣らぬ爲角ア殘良三等二十四圓二十錢四等二十四圓丁從無格十九圓八十錢外十八圓五十錢見當と支へ一千四十俵の取引があつた

仁川穀物出入（廿四日）

輸入　無し　輸出　米ナシ　大豆五一九▲輸移出白米一、五〇〇、玄米四五二西米ナシ大豆八七三玄米一、九九一〇〇〇、大米大一、〇〇〇

京城府明治町二丁目一二　秋田株式現物店　電話本局四八六〇番　▲高△安

鮮銀新	[illegible]
同	[illegible]
朝鐵新	[illegible]
京電新	[illegible]
東拓新	[illegible]
朝電新	[illegible]
鮮興新	[illegible]
第一新	[illegible]
鐵道新	[illegible]
大倉新	[illegible]
日窒新	[illegible]
京紡	[illegible]
京電新	[illegible]
朝運新	[illegible]
昭和新	[illegible]
日産	[illegible]
鐘紡	[illegible]
小野田	[illegible]

寺子屋義賊【35】

土師清二 作　幡恒春 畫

笑ふ白面鬼（五）

強盜といけれた源吾は九右衛門は、元船を雨中丸に繫ひ付けさせてゐた。

『野郎ども、歩み板だ』

『へえい』

と手下が、元船から雨中丸へ、歩み板を渡すと、九右衛門は例の侍姿。どつしりと構へて、歩み板を渡つた。その背後の左右から、がんだうが二つ、九右衛門の足もとを照してゐるのだつた。

渡り切ると、先へ隱馬を渡つてゐた手下の金佛の三右衛門が迎へに出た。

『三右衛門。みんな、落着しくしてゐるやうだの』

『はい。申上げます』

『なんだ。早く云へ！』

『東八の野郎と、宮の二人が、のされて居ります』

『ナニ、馬鹿な！』

九右衛門は、吐き出すやうに、怒鳴つた。だが、心では、

（さては、賊ッコ奴……）と笑はずにはゐられないのだ

『本當でございます。賊に、やられたと見えますンで……』

『その賊は、どこにゐる？』

『艙の中に、乘合の客どもと一緒にをりまする』

『こゝへ、伴れて來い』

『へッ……？』

『賊が恐ろしいか』

『いや……恐ろしかアありませんが……』

『では、かう云つて連れて來い。赤格子九右衛門、張捕御兄妹にお目にかゝりたくて、こゝまで來てをる。是非とも出て貰ひたい。さういふのだ』

『左様で。畏まりました』

金佛の三右衛門は、側にゐた能取の北五郎に目配をして、二人で一緒に胴の間へ下りて行く。

九右衛門は、大刀を杖に、艫に立つて、ゆつたりと待つてゐる。

瀬戸大の尾から艫が繞るかと見える深い空と、遠くへ暗くひろがつてゐる闇の海と——。

九右衛門は、おのづから快心の笑が浮ぶのを、禁じ得ないのだ。

九右衛門たるもの、愉快にならざるを得ないのである。

少時すると、胴の間から三右衛門と北五郎が呼び出してきた。

『親は、どうした？』

『へい。なかく強情な奴でございまして、來いといつても來ねえかと申しますと、行くのは行くが、只では行かれぬ——と申します』

『只では——とは？』

『九右衛門が、乘合客の持物・金などに手をかけぬと誓ふならば、參つてやると申します』

『生意氣な——』

九右衛門は、目を光らせ、ちいと唇を噛んだ。

九右衛門を取卷いてゐる大勢の手下たちは、その顏色を讀み取つたか——そろく戰鬪準備に取掛る樣子であつた。

（態な成行きから。あの年増は逃がしたのか……）

（そのかはりに、逃がしたのが却つて幸ひになつて、今夜は生娘が手に入るやうになつた）

（人の運といふ奴は、損が得になり、得が損になる……）

九右衛門は、さう思ふと愉快であつた。年増といふのはおひろのことだつた。

邪智頓龍が、おひろを伴れて去つたために——おひろと頓龍を盗ませてゐるうちに、飛んだ拾ひもの〻お孃を見付けた幸運の九右衛門だつたのだ。

かくしてお孃に、綱を向け直した九右衛門は頓龍とおひろを捨ててしまつて、運助とお孃の見殊に縄ひをつけ、たうく海の上で…自分の世界の海の上で、今やお孃を手に入れやうとしてゐるのであつた。

內科・小兒科 小林病院 旭町一（電本六九二・三六九四） 平山國雄

京城日報

朝刊

本紙朝夕共十二頁

六號記事

批評の倫理 文藝時評 唐木順三

舊師を語る 田山花袋先生…白石實三 川端玉章翁…結城素明

新聞紙匿名月評 ラヂオ匿名批判

幣原外交は何處へ行く…馬場恒吾

山縣含雪の片影…德富猪一郎

經濟時評…河合良成 社會時評…戸坂潤 外交時評…芦田均

ウインブルドンの強敵…桑原孝雄

文藝春秋社會 文藝春秋

好きな劍客 嫌いな親分

大石進とチンパの幸吉…子母澤寬
劍客と親分の話…長谷川伸
頭梁好惡帳…白井喬二

讀本一譚 闘雅

海外特派員 世界は日本をどう見てゐる 座談會

世界の各地から集めた日本に關する情報だ。特派員の鋭いアンテナに引つかゝつたニュースの花束だ。遺憾のない日本の解剖圖だ！究米は東洋のムッソリニだ！歐米一流紙は時つて彼にイレダービューを求めてゐる。而して荒木、内田の評判は、ジュネーブのヒーロー松岡の人氣は？

隨筆

想ひ出るがまゝ…藤澤湘南
滯歐思ひ出の儘（綸と隨筆）…平福百穂
音樂コンクール…小松耕輔
二茶の歌（短歌）…内ヶ崎作三郎
行く春の…平野萬里
やかさとらかさ…岡倉由三郎
民族の藝術の行路…松本亦太郎
伊那節聞書…福田正夫
明治文學の思出で…高瀬文淵
おやじの「ノロケ話」…堺眞柄
自叙傳の一節…秋田雨雀
小林の「轉換時代」…細田民樹
支那共産黨紀…澤村幸夫
殺生禁斷…土岐善麿
襲名是非…小林一三
同じ國に生れぬ罪…清澤冽
相良知安翁の功績…入澤達吉

訓練された人情（小説）…廣津和郎
心象風景（小説）…牧野信一
マドロス地獄（實話）…濱本浩
角界秘聞（實話）…村田一
言ひ分「豆戰艦」記者に與ふ…荒畑寒村
再び荒畑寒村君へ…杉山平助
話の屑籠…菊池寬
名士東京生活（挿絵）…堤寒三
青春思ひ出問答（永井拓相）
誰が出世したか（外務省巻）

世界經濟會議破綻せば？

世間の噂れた當る聞く濃れ世界は恐く發かれ破滅の…（判読困難）

杉山幹 石浜知行 土方成美

奈落と樂屋（政界夜話）…城南隱士
フーヴア外交の決算…H・L・ステムソン

牛塚虎太郎批判…XYZ

菊池寬・朗そ…（判読困難）

一代の風雲兒市長の興味ふかき…

東京市麹町區內幸町 大阪ビルヂング 文藝春秋社 振替東京一七〇六三番

文藝春秋 六月号 定價四十戔

必ずよい寫眞の寫る イーストマン製 コダックフォルム

レギュラー（普通） 適度速く、均質、信頼出來るフォルムとして世界的標準となつてゐます。厳寒、酷暑、晴曇いつ如何なる場合も常に調子のよい寫眞が撮れます。

ヴェリクローム 感光乳劑が高速度と超速度の二重塗布ですから露出の過不足を矯正し、四季、日向、日陰の微細な點迄鮮明に現します どなたでも、いつも失敗なく、容易く撮れますから結局經濟的であります。

各種寫眞材料店に新鮮なロール・パック各サイズ品揃

日本總代理店・東京 コダック ジャパンリミテッド

髮は女の生命 赤毛 赤毛 深 君の代

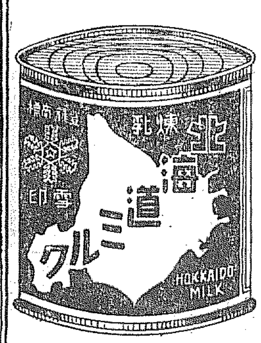

純良 日本の誇り 雪印 北海道ミルク!!!

東洋一の雪印北海道ミルク
一最新の化学による工場の完備
一優秀なる技術
一新鮮純良なる品質
共に東洋一として遙かに外國品を凌駕してゐます 安心して御使用下さい

…は一等品、…は上等 ナショナル乾電池

養鶏及家畜飼料 澤浦精米所飼料部

X線・紫外線科 イケダ小兒内科病院 院長 池田勝三

最新刊

荻原井泉水先生著 芭蕉さま 古池や蛙とび込む水の音

俳壇の大家たる著者が、我が國特有の文學俳句を、何人にも理解せしめたき一念から、俳聖芭蕉の生活と心境とを極めて平易に叙述す。俳味横溢、眞にこれ現時乾燥無味の生活苦時代に、絶好の家庭讀物として萬人に推薦する。

相馬御風先生著 良寬さま

相馬御風先生著 一茶さん

醫學博士原志免太郎先生著 萬病に効くお灸療法

發行所 實業之日本社

虚弱に滋養と强壯 無臭ニンニクエキス 滋養鰻油 卵油 井上又七

殖産預金 定期預金 殖産貸付 定期貸付 朝鮮貯蓄銀行

ライオン歯磨

お客商賣の方には
口の臭いは大禁物！
寢る前にも、香の佳い
ライオン歯磨を使ふ事。
千客萬來疑なし！

本舗 株式會社 小林商店 東京・大阪・名古屋

107—S.4

●頭痛鉢巻 苦痛苦痛云わず のんで見給へノーシンを●

SUNTORY WHISKY

神の恩みと人の一念と時の流れの三昧…一体に凝り結んで醸し成され醸し醸し酒よな

十年ウヰスキー 角瓶 サントリー

S193

米國との調和を確立 世界復興に努力す
石井帝國代表が華府で聲明

【ワシントン廿三日發電】廿三日午後二時十分ワシントン着の石井帝國代表は記者團に左の聲明を發した

惟ふに世界現下の經濟的危機は各國獨自の組織なき努力を以て解決し得ざるため、貴國大統領はこの危機に對抗すべく各國民の知識と叡智を結合せんと欲してゐる、更に重要なることは貴國大統領が世界國民の友情と好意を結合せんとしてゐることで、これにより相互的猜疑と復讐の精神を打破せんとする、よつて予等もこの精神を以て大統領の招きに應じたのである、日米間には極めて複雜せる難問、財政的問題はないが、相互に相手の困難を感知する意思がなければ、兩國間に調和の得られぬ理由はない、アメリカとの調和を確立し世界復興に對する努力を分擔するのが、日本眞實の希望である

佛の軍縮條件を ボンクール氏演說す
二十三日の軍縮一般委員會議で

【ゼネヴア廿三日發電】軍縮一般委員會二十三日の會議で佛蘭西代表ボンクール氏は佛蘭西政府の軍縮政策に關し、左の如く演說した

佛蘭西の軍縮は左の諸條件に依存する

一、軍備を一層嚴重に統制すること
二、攻擊的武器を破棄せず聯盟に移管すること
三、歐洲諸國間に相互援助の新協約を締結せしむること
四、軍用器材の標準化を圖ること

而して佛蘭西の要求受諾されざる限り、英國の新提案が如何に有利であらうと、同案中の器材に關する項を受諾する用意はない

ル氏聲明に 英の回答

【ロンドン二十三日發電】去る十五日アメリカ大統領ルーズヴエルト氏が全世界に發送した軍縮、及び國際不可侵に關するメッセージに對するイギリス政府の回答は、左の如くである

イギリス政府は、新の國際經濟に對し、充分なる考慮を排はれたる貴下今回の措置は最も重要なるものと解する、イギリス政府はこれ等二種の國際會議の成果に、世界將來の繁榮が依存するとする貴下の見解に全幅の同意を表する、貴下がイギリスの軍縮條約提案を以て、貴下の計畫の最初の手段とされたことはアメリカがゼネヴアの一般國際軍縮會議において、イギリス案全部の相對的採擇に同意せんとする證左と解する

經濟會議前に 四國協約成らず

【パリ廿四日發電】四國協約問題は既に英、佛、伊、獨間に原則的合意が出來たが、其の後ゼネヴアで續けられつゝある細目的具體的交渉の進捗は順調ならざるものゝ如く、結局世界經濟會議以前に四國協約の完全なる實現を見るや否やは、頗る疑問視されてゐる

滿洲國へ東鐵買收の提言方を全權に訓電
政府で決定した方針に依り 廿四日內田外相より

【東京電話】內田外相は二十四日午後政府で決定した東鐵買收方針に就き、武藤全權大使に訓電を發し、大要左の趣旨を外交部長謝介石氏に提言せしめた

一、政府は東鐵讓渡交渉に對しては、日滿兩國政府にて斡旋せらるゝことを至當と認めたり
一、讓渡に關する一切の條件は滿洲國政府と蘇聯政府と折衝決定せらるべきものなるも、帝國政府は滿洲國政府の求めに依り、兩國政府の間に之が好意的斡旋を爲すの用意を有す
一、帝國政府は右に關する滿洲國政府の回答を待つて、蘇聯政府の提議に回答を發送したき希望なるを以て速かに回答を得たい

旨通知して滿洲國政府よりの回答あり次第、內田外相は太田大使を通じ、リトヴイノフ氏に對し日本政府は東鐵讓渡の件に關しては、蘇滿兩國間の讓渡交渉成立に斡旋の勞を執る用意ある旨を正式に回答を發する筈である

北寧線は廿四日 秦皇島まで開通

【天津廿四日發電】關東軍では北寧鐵道沿線住民の便利と開灤炭坑の石炭搬出し、並に作戰上の必要に基づき山海關より唐山に至る北寧鐵道の列車を保護運行するに決したが、秦皇島までの區間は二十四日開通を見た

借款鐵道の回收金で 滿鐵未曾有の增收
利益金六千萬圓計上

【東京電話】滿鐵昭和七年度決算は目下拓務省に認可申請中であるが、滿鐵年期の業績は鐵道收入に於いて一億五百三十八萬圓の巨額に達し、前年に比し三千百萬圓の增收をあげた外、從來全く回收不能とされた對滿借款鐵道の財源が滿洲國政府および滿鐵當局からの公表說通り、滿鐵の委託經營によつて利拂ひを受けることゝなり、年期決算には約四千萬圓の借款鐵道回收金が計上されてゐる、これが結果年期利益金總計は未曾有の巨額となり、利益金總計六千萬圓前後が決算面に揭れてゐる模樣であるしかしてこれが處分は民間株主八分(前期六分)、政府四分三厘(前期一分)計二千六百萬圓で殘餘は積立金に廻してゐる

畏し阿南侍從武官 將士に聖旨傳達
廿四日飛機で前線へ

【錦州二十四日發電】阿南侍從武官は重田、谷萩、緒方、平谷部にある滿軍隊間の　聖旨を傳達する爲、廿四日午後一時錦州飛行機により山地谷部の將兵を慰問有難き　聖旨を傳達、現狀を視察し午後三時半前後に歸還した、二十五日朝山海關に向ふ筈である

內相廿六日西下

【東京電話】山本內相は政局一段落付いたので二十六日西下、京阪神の土木事業を視察の筈

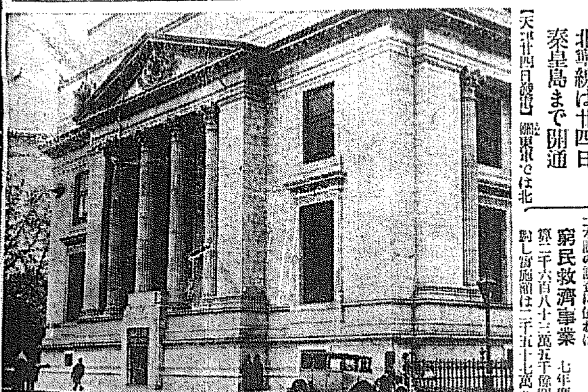

開會を待つ世界經濟會議々場

倫敦への一途を辿る世界經濟不況打開策を見出すべき世界經濟會議は、愈よ來る六月十二日、英京倫敦サウス・ケンジントン地質博物館新館に於て歷史的開會式を行ふこととなつた(寫眞は、世界經濟會議々場となるサウス・ケンジントン地質博物館新館)

何應欽が各將領 單獨行動を嚴禁
『予及黃は北平を去らず』

【北平二十四日發電】何應欽は二十三日支那側首腦會議で予及黃郛は如何なる事あるも北平を去らず、時局收拾の任務を果す決心故各將領一致國民政府の方針を支持し、單獨行動を嚴禁されたしと、各將領の自重を求めた

何軍續々撤退

【天津二十四日發電】何柱國軍は二子奧忠の第一軍に合併される事となり、撫寧、昌黎附近に向け一部は汽車で、大部分は徒歩で二十三日撤退を開始した

天津再三の爆彈さわぎ

【天津二十三日發電】二十二日夜二回にわたる爆彈事件に引續き、二十三日朝九時及び午後四時また支那街で爆彈炸裂があつた、これは反動派の仕業らしく各死傷者數名を出したが、うかつに通行も出來ぬ有樣に市民は戰々兢々としてゐる

文武官に敍位の御沙汰

【東京電話】畏き邊りにおかせられては廿四日武藤信義大將以下一千四百七十一名の文武官に敍位の御沙汰あらせらる

正三位勳一等功二級 武藤信義 敍從二位

七年度兩事業の素晴しい實績
延人員一千六百萬人を救ふ

窮民救濟事業と時局應急事業(何れも土木關係)の二大時局對策の七年度實績如何につき、本府土木課の調査に依れば

窮民救濟事業 七年度實施額二千六百八十二萬五千餘圓に對し實施額は二千五百十七萬八千餘圓、勞銀の撒布八百二十九萬九千餘圓、使用勞働者延べ千三百五十九萬三千餘人、一人當賃銀六十一錢、實施額に對する勞銀の步合は四割餘に當つてゐる

時局應急施設 は年度中途から着手されたもの、豫算額二百七十二萬四千圓に對し實施額百六十四萬七千餘圓、使用勞働者數延べ二百二十萬六千餘人、一人當賃銀五十六錢、實施額に對する勞銀の步合は四割七分を示してゐる

右兩事業は道路、治水、地方河川、漁港、上下水道、市街道路等に亘り、時局應急施設は直轄道路、河川、金山道路、林道、地方河川、漁港等に及び兩者を通じ道路と治水が最も多くを占めてゐる

この兩事業に依つて當面の急を要する土木施設が、各道に亘りグングン進捗した一方に於て、延べ約一千六百萬人の勞働者が救はれた勘定になる

新窮民救濟工事の勞銀三千萬圓?
事業の成否は中央との折衝に 本府は本腰で努力

既報、來年度より繼續施行さるべき窮民救濟事業案は、土木事業關係約五千四百萬圓、砂防事業約千二百萬圓總額約八千六百萬圓、大體三ケ年繼續事業として立案せられてゐるが、財政的立場から五ケ年說もあり、この點まだ何れとも決しかねてゐる、本事業は過去三ケ年に亘る窮救事業により救はれて來た失業者を引續き救濟し、勞働者の移動の防止にも資する一方、急を要する河川、道路、港灣、砂防事業等を速かに施工せんとするにあり、勞銀として撒布される金額は土木事業約四割、砂防事業を加へて總額の四割五分に及ぶ見込みであるから、六千六百萬圓とすれば約三千萬圓が勞銀化するわけである、しかし本事業の成否は專ら中央當局との折衝にあり本府當局では本腰を入れて總督案の遂行に努力する模樣である

藏券一億圓 現金償還

【東京電話】五月二十五日支拂期日の一般會計分大藏省證券一億圓は之を現金償還し、同日新に政府短期證券一億一千萬圓を日本銀行引受で發行することに決定した

松室大佐の行方 依然として不明

【承德廿四日發電】二十二日承德よりドロンに向ふ途中官地北方において行方不明となつた關東軍特務機關長松室大佐の行方については、わが飛行隊が極力搜査中の處、一行の自動車は匪賊のため燒かれ日本人は殺害され死體となつて發見されたが、松室大佐は今なほ行方不明である、同大佐は或ひは匪賊の爲めいづれかへ拉致されたものに非ずやと見られてゐる、わが飛行隊は搜査中官地北方において匪賊を發見、爆擊を加へ殆どこれを潰滅せしめた、なほ自動車の遺骸は目下自動車で承德に向け輸送中で到着次第熱河に送られる筈である

比例代表制の調査開始に決定
時局安定聲明書に基き 選擧法改正で打合す

【東京電話】堀切書記官長は二十四日午前十一時官邸に於て潮內務、皆川司法の兩次官と會見し、聲明書中の比例代表制に關し、時局安定に關する聲明に基き、選擧法改正に關し打合はせた、依つて法制審議會特別委員會は選擧法改正中の比例代表制に關し、調査を進むる事となり、水野特別委員長とも打合はせ來月早々委員會を開く豫定である

京畿道諸會議

例の京畿道管下府尹、郡守會議は六月廿一日より三日間開催に決定、右會議に次で廿六、七の兩日警察署長、消防組頭會議も擧行に決定した、なほ右署長會議の前日廿五日に管下警察官武道大會を開催する

陸軍で在鄉軍人の職業補導部を新設
講習會開設等積極的に乘出す

【東京電話】陸軍では今回除隊後失業の憂ひを抱かしめない就職斡旋と、在鄉將校に對し就職に必要な補導をするため、在鄉軍人職業補導部を新設した、同部の事業は

一、必要な調査研究を行ひ、帝國在鄉軍人會および軍事扶助團の關係機關を統制指導す
二、退職武官の職業補導のため講習會を開く
三、軍部教育機關と聯絡し
四、內務省關係職業紹介機關と、軍部斡旋機關との連絡をはかる
五、重要都市所在聯隊に職員を派遣、斡旋業務の補助をなさしめる
六、今次事變關係の傷痍軍人に對しては、特に職業補導ならびに就職斡旋を行ふ
七、その他滿洲へ優良在鄉軍人の移殖斡旋を行ふものである

山田總長歸城す

東上中の山田城大總長は、廿四日午後五時着列車で歸城した

騎兵の重要性一段高まる
兩師團騎兵隊檢閲に入城の吉岡騎兵監語る

陸軍騎兵監吉岡顯作中將は第十九、二十兩師團管下の騎兵部隊檢閲の爲、二十四日午後五時着列車で京城入城、大要左の如く語つた

これ迄騎兵監は演習の爲に亘つて來鮮した事はあるが、檢閲の爲來たのは今度が初めてゞある、吾騎兵の活動も熱河戰に於ては獨特の戰術を發揮し、各國恐威の的となつてゐるが、今後ますます實戰上重要性を帶びて來る事を大いに期待してゐる、一方軍馬に就ては自分の管轄とは違ふが、目下軍馬補充部に於て鮮產馬の育成に努力してゐる、何しろ日本は產馬は他國に比して少いので、この際大いに日本の馬產獎勵を望んで止まない

米民衆は驚駭 スター紙報道

【ワシントン二十三日發電】ワシントンの諸新聞は北支那における日本軍進出の狀況とならべて石井代表一行の華府入りを報じて居るが、イヴニング・スター紙は石井氏は歡迎するが、アメリカ民衆は日本の侵略的對支政策に大いに驚駭して居る旨を大々的に揭げた

日滿關稅の改訂に朝鮮側で多く期待されぬ
要は兩國經濟統制確立後 施行期六月を前に林財務局長語る

日滿關稅問題に就いては內地及朝鮮關係を一括して、既に拓務省側の第一次實行案が內定、六月に入れば實施を見るべく、朝鮮側の提出にかゝる對滿輸出品の改訂は多くを期待し得ざるも、緊急を要する貿易品に關しては引下及び撤廢を見るものと期待されてゐる、右に就いて林財務局長は左の如く語つた

滿洲國自體が決定すべき關稅問題であるから、北方の希望が恐らく容れられないからと言つて無理は言へない、殊に關稅收入は滿洲國の貴重な財源を成してゐるのであるのであるから尚更である、しかし一面關稅が安くなつた爲に、貿易を促進して大體に滿洲國に輸入されたとすれば關稅を引下げて却つて增收を見る結果となり、之は輸入增加の上から歡迎すべき對策と言ひ得るわけである、既に第一次實行案は東京に於て各省間に協議の上內定し、朝鮮關係のものも僅かながら包含され、六月には實施の見込みであるが、今度の引下は一部に過ぎず、朝鮮としては今後一層突き進んで研究もし、交渉を續けて對滿貿易の伸張に資せねばならぬ、何れにしてもその根幹を成す日滿經濟統制の根本策が確立しない間は、兩國間の關稅關係も暫定的たるを免れず、從つて關稅問題の根本的解決は兩國經濟統制の大綱決定後となるわけであるから、今度の改正に就いては多くの期待を繫くは無理である

新設海底電話は 六月一日より實施
京城東京間七月初

慶山、釜山間の新設海底ケーブルによる內鮮連絡電話の一部は、六月一日より實施通話を開始することゝなつたが、待望の京城、東京間の通話は永登浦、大田の兩中繼所が完成し、更に各種の試驗を經て後七月初め實施される模樣である、なほ平壤、咸興方面では內鮮通話區域に編入する希望が通信局に對して要望してゐるが、今度は精々仁川が通話區域に編入されるに止まるものと豫想されてゐる

また豫約通話に就ては暫らく之を取扱はず、一般通話の成績を參酌して後實施される筈である

日英經濟協議會 參加を受諾す
協定は綿布だけ他三點を考慮 紡績聯合會で決定

【東京電話】英國政府提議の日英經濟協議會に對する本邦當業者の態度に就いて、紡績聯合會は二十四日午後二時東京會館にて協議會を開いた結果、ランシマン商相の提議に對し原則として協定參加を受諾するに決定したが、英國の提議內容には猶不明の點あり、且我紡績業者としては日英會商に際し左の三點に就き、特に明確な英國の意向を知つて置きたいと云ふので、此の旨外務省を通じ照會することゝなつた、卽ち協定品目は英國の提議通り綿布に限るが、我當業者は

一、協定綿布は英國に關係なき第三國の市場を除く
一、協定の效力に就いては日英兩國政府が積極的に援助されたき
一、協定を英國自治領にも效力を及ばしめる樣英國政府の保障を得たきこと

の三點に就きては特に考慮したいが之に就いては外務省、商工省とも同意した

府兩教育部會の常任委員會開期

去る十五日より開會の京城府會は二十三日を以て終了、引續き二十九日よりは第一教育部會及び第二教育部會の常任委員會を府參事會室において開く筈である

滿洲旅券查證 六月一日より

【新京廿四日發電】滿洲國の旅券查證處開設準備は全く成り、辦事處長以下職員も決定したので、いよいよ二十五日處長以下は大連、營口、安東、綏芬河の任所に向け出發、六月一日より一齊に事務を開始することゝなつた

天地玄黃

北京の各新聞は依然抗日態度頑強、抗日中止は屈服を意味せずと揭ぐ、モチ屈服ではなくて抗日中止だけのことサ

◇

南京政府は關稅引上げに次いで矢繼早にダンピング稅を創設、北のカタキを南で打つ氣

◇

獨ドイツ皇太子ナチスに入黨、長いものにはまかれろか

◇

比例代表制の調査がまたはじまる內閣の腰がすわつたことだけはこれで確實

團體(廿六日)

▲關島縣小田光太郎外百四十五名 午後零時四十分龍山發退城
▲福岡縣立若松中學校一一五名 午前六時四十二分著退城
▲東葉公立高等普通六〇名 午前八時廿五分著入城
▲栃木縣教育會滿洲見學團二三名 午後五時著入城
▲大田巡查教習所生徒一三名 午後零時四十分著
▲彥根商業四四名 午後九時四十分退城
▲佐賀縣實業補習學校教員養成所生一二〇名 午後三時四十五分水原より
▲咸鏡商門學校生四二名 午後九時十五分著
▲西川郡王郡延圓探勝 午後八時廿五分著
▲原津商業四七名 午後九時廿八分退城
▲大同普通學校五一名 午後一時分著
▲彰德家庭女學校三〇名 午後九時廿五分著

會

朝鮮化學會例會 廿五日午後七時から總督府圖書館で開催、咸田不二生氏『ビタミン化學の進步』の講演ある筈、なほ本年度總會は五月下旬開催の豫定を變更し、六月十日午後二時から城大醫學部第三講義室で開く筈

法政大學同窓會 京城支部では二十五日午後七時から明治製菓樓上において支部會則一部變更並に役員改選を兼ね春季總會を開催する、會費五十錢當日持參のこと

人

◇武田林野調査委員會副委員長 平北より廿三日歸任
◇高尾甚造氏(咸北警察部長)廿三日入城廿四日退城
◇森島守人氏(ハルビン總領事館)廿三日夜入城朝鮮ホテル

景品附 賣出中
品質日本一
上
ヤマサ醬油
一樽毎に ベルツット石鹸 三個
一壜毎に 高級洗濯石鹸 一個
呈上
(地域)名古屋以西 本州 四國 九州 選擇及販賣館

●頭痛にノーシン●

セイロン産 トリス紅茶
富士ヤマ醫者と共に聞えた茶の日本 その日本の美味しい紅茶!
T49 株式會社壽屋

香料 製菓飲料 化粧品製造用
香水原液
佛國ローチエ香料會社代理店
獨乙カセラ染料會社特約店
着色料 染料
東 京城府花園町九七 東華洋行

サアオテンキダ グリコ ヨーイ

どりこの
トテモオイシクテノメバジヤウブニナル
藥品食料品店にあり

贊化病院
京城府明治町一丁目 電話本局二四番
內科 小兒科 入院隨意 普通病室及傳染病室
醫學博士 古城憲治

預金するなら
金錢信託
口一 三百円以上
期間 一ケ年以上
利廻 年七分四厘強
京城長谷川町 朝鮮土地信託會社

社說

支那を誤るもの聯盟
警戒の要あるジョンブル氣質

滿洲の平定の功を遂げ、長城の線に於て、支那軍を驅逐しつゝ、滿洲國境の防備に務めてゐた日軍は、猛烈なる支那軍の挑戰に遭ひ、敢然一路を敗へ、逃ぐるを追ふて北支に進出し、平津を指呼の間に望みつゝ若々の地に駐まつてゐるが、この上、支那が態度を改めなければ、平津はおろか兵を保定に進むることにならうも知れぬといふ情勢に至る。かくて行く處まで行くとして、支那は、何うなるか、支那が、何うなるかといふことは、相對的に日本は、何うなるか、といふことである。

他力本願の南京政府は、成るやうになつた結果の必ずしも不利ならざるべきを豫想して、獨用の注目を國聯にしてゐるやうだが、實力を備へ、その自力を恃する日本が、正義を振つて迫るを、南京政府の考ふるが如く、強く拒がし得る威嚇力が、世界の何處に存在するといふのか。日支紛爭發生以來、今日までの經過に徵し、火を見るより明かなるのに、何は他力しがつく筈であるのに、南京政府の迷夢を醒むの過誤を犯さざる南京政府の節頂さは、呆るゝのほかなく、結局支那は、聯盟の分け前を缺ぐるに至るであらうか、それと相對する日本の收穫や如何。

◇

歐洲大戰以前ならば、南京政府、殊に南京政府の不信、横暴に對しては、日本は斷然膺懲の師を起すに十分なる理由を有つたのである。然かも日本が、國際聯盟の一員であることや、不戰條約に含まるゝ義務などのために、隱忍に隱忍を重ねる十年、滿洲事變勃發以後と雖も、依然[illegible]のために、隱忍を重ね、且は國際信義を尊重する[illegible]日本である。たゞ支那の[illegible]に於ける我が權益に鑑み、代へて鐵火を揃ぜし、その保障を滿洲國の[illegible]に[illegible]つた、實にそれだけである。日本が滿洲國の保存を承認し、その援助を誓つた理由、經緯は、天下周知の通りであつて、日本の最近の行動は一に日滿議定書に基く義務を果たすにある。かやうな事實に對して、聯盟は[illegible]を誤り、理解を缺き、終に日本が聯盟を脫退したのであるが、それは支那を誤る以外、何等の効果もあり得ないことは、南京政府首脳の人々も、聯盟には思ひ當る節もあると思ふ。それにしても遺憾なるは英國の態度である。聯盟、他の諸國が、日支紛爭に對する理解を缺くとも、支那を研究するの深く、その眷屬の事情に通曉すること、日本に劣るとも劣らざる英國、南京政府の不信無謀なる革命外交に惱まされ續けてゐる英國が、何故に、日本の聯盟に於ける最後の日を決意せしむべき急先鋒とはなつたか、聯盟支那を誤るとすれば、煎じ詰めていへば、英國支那を誤るといふことになる。

◇

成程日支問題に對する傳統的ウヮシントンドクトリンが、驟然に與へたる影響は、可成り強力なものであつたに相違ない。然し英國老いたりといへども、ジョンブル氣質は衰へない。米國如何に急るとも、日本を聯盟から追出すことが、英國に取りて不利と見れば、決して同するものではない。自ら最後の肚を極めてをりながら、初めから日本に對してそれとなく多少の好意を示し、敢えて聯盟の小國側や米國に引受けさせて置いて、愈よ日本が主張を拒げないことが判る、と、長期的假面をかなぐり棄てた。その老猾さ、そのしぶとさを見よ。而して日本が聯盟を脫退すると、直ちに武器禁輸を宣言したが、これは算盤上、不利益であるから、幾許もなく取消した、次で日印條約廢棄、繼いで又西阿植民地通商條約の最惠國待遇廢止と、矢繼早やにジョンブル氣質を投げつける。

◇

考へて見ると、米國の態度は、英國に比すれば寧ろ甘いのである。地理的關係から、日本が米國の準備から離れ得ず、スワといへば、これに驚怖すべき用意から、自然種々の想像も試みるとになり日米戰爭を假想するものもあるか、眞に警戒の必要あるは、英國である、否ジョンブル氣質であるといふやうな氣持ちがする。そこで支那が、何うなるかに應て、相對的に日本が、何うなるかを考ふる時に、日本の收穫は、スエズ以東の生産を擁護すべき重大義務の負擔そのことのやうに思はれる。ハワイ、フキリツピンの名は、興論に或特殊の感想を、日本國民の胸臆に喚びつゝあるが、シンガポールは、オーストラリアは、印度は如何。

先づ教育者の充實――
強健なる國民養成へ
學務課長、視學會議に總監の訓示

各道學務課長及び道視學官會議は二十四日から本府第一會議室で開かれ三日間續開されるがこの會議に今井田總監は左の如き訓示を述べた

[illegible]を徹らず日々子弟の醇化善導に努め以て國家觀念を明徵にし國民思想を堅確ならしめんことを期すると共に一面個に趣旨の周に明察を徹らず不断の研究を遂げて[illegible]むべき策を立て、盡に地方自治行を自ら[illegible]、茲に地方自治の制度が確立した課であり、中正にして穩健なる公民的訓練、健全なる自治的精神の涵養體得に付ては格段の用意を以て之に臨み眞に忠誠なる國民たり善良なる公民たらしむとに缺くる所

茲に近時、政治、經濟其他の各方面に亙り國家[illegible]の問題を[illegible]に依り顯現されましたことは予の欣幸とする所であります。

我國は今や內外極めて多事正に重大なる時局に際會して居ります、殊に帝國の滿洲國承認に關聯し帝國は世界平和維持の根本方策に付き國際聯盟と見解を異にするものあり、終に多年協調提攜し來りし聯盟を離脫するに至りました經緯は何人も熟知の通りでありますが聯盟離脫に至り得ぜられた帝國の將來の進むべき途を暗示し給ひまとしたとは[illegible]聖慮宏遠洵に恐懼感激に堪へざる所であります國民たるものは宜しく上下一致緩正にして剛健なる國民精神を涵養し翊贊國務以て難局の打開に邁往邁進すべきであります

×

殊に世界の現勢は今や正に列國相互に[illegible]し現に國際的に於てすら極めて一小部分ではあるが小學校教員の左傾思想が如き情況でありまして尚本府に於て殊支地方的關係に於て特殊の環境に立つ我が朝鮮としては之が對策に關し各位の深甚なる考慮を煩はれんとを望む次第であります、近來各位を始め關係當局者の努力に依り鮮內の思想問題は頗る平靜を持し來れるとは眞に心強く感じまするが現下の時局は洵に重大でありまして教育に携る者は此際の小成に安んずることなく、今後一層自ら戒慎[illegible]

×

[illegible]長きやう配慮せられたいのであります

×

就ては國を擧げて農山漁村の大衆が物心兩面より致ふべき[illegible]生活運動として昨夏將に著手せる所謂自力更生農村振興の計畫は官民一致緊密なる決心の下に直ちに實行に入り果敢なる實行に入り今や鮮內到るところ其の聲を聞かざるなく老若男女を問はず[illegible]陸續無盡の男なく夫々所期の目的達成に向つて邁進して居るのであります[illegible]學校が其の中心となり[illegible]つて着々其の成績を揚げつゝあるの實例を多々見ますることは洵に欣快に堪へない所であります。もないことでありまして教育者の先驅が教育に在るとは申す迄もないことであります、由來國運發展の建設的努力が今日の時運に於て極めて重要なる地位を占むるのであります、各位は今後普通學校教育の實際化、實用化に付て工夫を凝らし特に農業科、實業科の教授の[illegible]に對する注意を現に各道に於て實施中の農業科に於ける農業科の家庭實習、卒業生指導の如きは勸善的にこれが振興普及を講せられんことを望む次第であります[illegible]に續く

熱河行
――9――
自動車縱列、武藤夜舟

◇……平泉、承德間、古北口の山道は想像以外の惡道である

◇……馬の脊の樣な急角度の峠道、大石のゴロゴロしてゐる河原道、ブクブクめり込む砂の原、石段のやうな隘行道、此の難路を物ともせず、猛兵と汗とにドロドロとなつて難行、操縱の修道に從事する自動車縱列の辛苦には實に涙がにじみ出た

◇……儼めしいアゴヒゲのある班長櫻井軍曹兵大尉は自慢の日本刀を腰間に打ち込み熱心に縱隊の行進を指揮して居る

滿洲土產
國都新京を語る（三）
釋尾東邦

新京における我人口の激増期の如き狀況である、各旅館が狀態も急激に變裝した、新京商工會議所で最近の新京職業別を調べて見たが、まで（本年に入つて）の分は相當の最近であるから、各旅館も急激に變裝した、と云ふことであつたが大商事館に比し五割以上の營業を增加であるが其中でも建築業者、カフエー、旅館、下宿屋、飲食店、カフエー料理屋、食料雜貨店が最も急激に增加した、即ち日本人經營食業者が八十人、旅館が四十軒、下宿屋が三十軒、飲食店が十軒、カフエー三十軒、理髮屋二十軒といふ數字である。三年前迄はその二三割位のものであつた。實に急激に增加したものである

▲

其他の各營業も皆五割乃至倍加し二割、自動車の如きも三年度揚げになつたが、五十臺に過ぎなかつたが、五十臺以上に上つてゐる、其中タクシーは十分一以上である、新京は奉天と同じく支那人の人力車や馬車が安價なので（一乘り五錢から十錢まで）タクシーの需要がすくないがそれも十分一以上のタクシーでは目が廻るほど忙しい模樣だ

▲

然してタクシーは一時間といふと奉天でも新京でも三圓であるが、一寸一走りといふ程度ならば奉天、新京何れも五十錢だ、附屬地から城內に行くにも一圓だ、此點は京城のタクシーより遙かに安價だ。旅館でも下宿屋でも非常に急激な增加であるが、それでも何れ滿員で、一流所の宿屋になると前以て相當の人から紹介して貰つて置かないと客間拂を喰はされるといふ盛況だ、こちらから頼んで泊めて貰はねばならぬのだから宿屋の鼻息は荒い、下宿屋も一ケ月五十圓以上出さないと止宿出來ないといふ盛況だ、家屋は次へ次へと空地さへあれば新築して居るが、それでも需用に應じ切れないといふ狀態である

▲

關東の官兵も滿洲國官吏の官舍も大分新築され昨年の客館に比すると多少住宅難が緩和されたが、それでも今尚は住宅難に苦んで居ると云ふ狀態だ、その結果商店や事務所に充てる家を借りるには一千圓以上の敷金を出さないと、てんで相手にされないと云ふ狀態だ、下宿するにも前金を出さないと止宿を斷はられると云ふことだ、故に新京に志す者は一時的なら宿屋下宿屋に對して は前以て相當の用意と覺悟を要する。家を借りるには敷金の用意を充分に豫算して置かないと失敗すると云ふことを注意して置きたい。

▲

借家は事變前迄は三十圓位で賃貸されて居たさうだが、今日では千圓內外する、それでも容易に手に入り難いと云ふことだ。電話局の新設料は二百五十圓であるが、一ケ年に二百個程度の新設であるから、激增した需要の需要に到底應じ切れないと云ふことだ。

▲

新興地だけあつて料理屋、飲食店カフエー等は數も多いが、設備も相當出來てゐる、料理屋でも、洋外上等の料理を食はせる、てんぷら屋、おでん屋、すし屋、そば屋何れも案外うまいものを食はせる。藝妓には是等てんぷら屋やおでん屋に行くのが樂みだ、此點になると京城邊よりは遙ろ進んでゐる

▲

大阪東京邊からの直輸入だらうと思はれる、藝者二百內外、女給四百內外だ、三萬足らずの（軍人は別とし）日本人を顧客としての商賣女給としては餘りに數が多すぎる、是は目下景氣のよい軍人軍屬が多い結果だらうと思ふ、軍人軍屬や滿洲國官吏（日本人）の金の使ひ方は相當荒いといふ噂たるにあらずだ。

ダンスホールも日本人經營のものが二軒、ロシア人經營のものが二軒ある、何れも數十人の踊子が居て千客萬來のモダン客を相手に毎夜徹夜で踊り狂ふて居る、踊子には露西亞美人も居る、此に入ると土匪討伐の殺伐さも吹き飛ばして居るし、新京名物の砂塵の吹き飛んで居ることも打ち忘れ、全く別天地だ、踊る客にはモダン青年が多いが、中には中年の者も居るし、偶には白髮交りや禿頭の老人も怪しい足どりで踊つてゐるのも散見する

▲

中には軍人が背廣に變裝して踊つて居るのもあると云ふ話だ、たゞ此のダンスホールに憲兵不可入と云ふ制限があるのは、どんな理由か一寸解し難しと云ふ批評を聞いた、憲兵と云ふ奴は何か文句を言はないと氣が濟まないのだと云ふ噂りも耳にした、更に角殺風景な新京ではこんな歡樂境が無いと暮して行けまいと云ふ同情も起らざるにあらずだ。

副府尹問題で
井上府尹語る

總督府では來年度豫算中に京城府に副府尹設置の費目を計上すると の報に對し、井上府尹は次の如く語る

また本府から何の話も受けてみないが、若しそれが實現するとせば誠に結構な事と思ふ、併し今日は個人的意見を申上げることは差控へたい

仁川期米引

六月	一	當中	先
七節	二三〇	三三	三三

各地期米引

釜山	二三、三〇
大邱	二〇、八二
群山	二三、一二
木浦	二三、九一
鎭南浦	二〇、七五
下關	二三、二八
名古屋	二三、八二
金澤	二三、〇三
熊本	二三、三六
大阪最終氣配八十二錢（二錢高）	

大株短期引跡

大新	一二一、丁（廿錢高）
鐘新	一〇五、五（廿錢高）
日産	八一、丁（十錢高）
東新	一八六、八（四十錢高）

東京短期引

東新	一六〇	一七二	一六〇

醫學博士 二宮亮吉
產科
婦人科
二宮病院

●二日醉で何となく頭が重くボンヤリしたり惡醉で苦しい時などスグにノーシンをのんで下さい●驚く程早く頭はハツキリと爽快になります●宴會にはぜひ必要

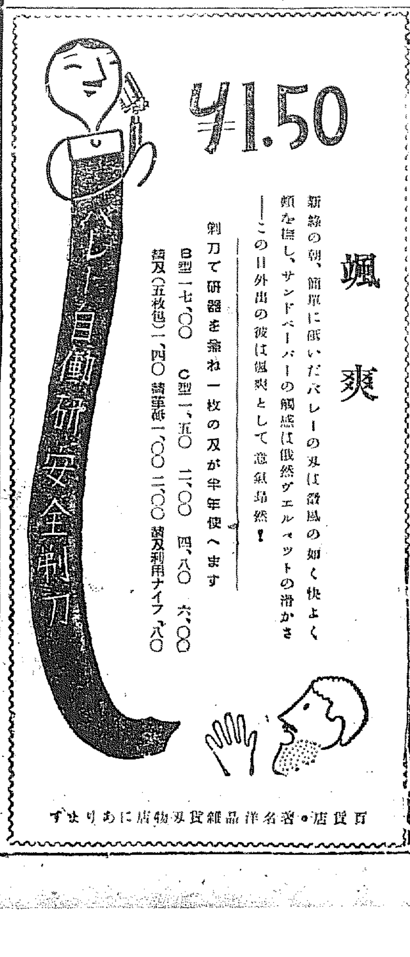

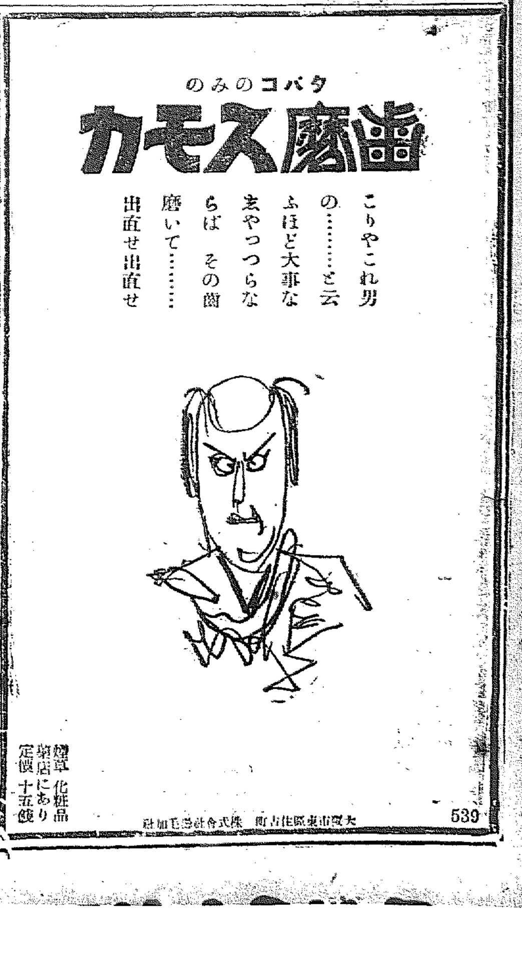

北鮮版

夏を呼ぶ瀧

うつとほしい雨があがつた五月空ははやくも夏の香ひを漂はす。そこは一文字をいたゞく[illegible]早のご連や南ものモガさんの柳行李歩も取て珍しからぬ風俗と靴り、かく一足お先に夏をつとめる處に水への愛着も生れて瀧や渦巻の開通もなつかしく瀧の音にも何んとなく魅惑があるやうだ、かくて納涼の跳梁時代は近きに展く（寫眞は待機の東林瀑布）

公園の熊公 見物人を咬む ＝喜劇一幕

【新京】老松町居住[illegible]商人朝鮮人[illegible]（三七）は二十一日西公園の檻の中の熊をからかつて鐵格子の中に手を出し右手首を熊に咬まれて悲鳴をあげた處此は勞働者をしてゐた時代に怪我して右手首を失ふてゐるのをそれとは知らぬ見物人は熊から咬みとられたものと早合點して大騷ぎとなり早速[illegible]病院に擔ぎ込み治療を加へるなど飛んだナンセンスを演じた

地下にうなる黄金 月に十二萬圓物になる 稼ぎ出した金鑛ざつと百 ―江原道も產金時代

【春川】金、金、金＝非常時日本を擧げてのいはゆるゴールドラッシュ時代……こゝ江原道は[illegible]金に惠まれ鑛る處に産出するが交通不便のため未踏の地が多くたゞひき殘されて採掘の規模は極めて微々たるもので幼兒のまゝ事にすぎない狀態であるがそれでも鑛質は極めてよく量においても相當期待されるので企業家の投資を歡迎してゐるが最近道鑛務課の調べによれば[illegible]、[illegible]、金化、鐵原郡を除き現在一〇一、一ケ月[illegible]十二圓を產出してゐる、各郡別にみれば左の通り

郡別	採行鑛區數	月平均產出量	同上價格
春川	二一	一、四〇〇匁	八、四〇〇圓
麟蹄	[illegible]	[illegible]	[illegible]
楊口	[illegible]	[illegible]	[illegible]
淮陽	八	[illegible]	[illegible]
通川	[illegible]	[illegible]	[illegible]
高城	[illegible]	[illegible]	[illegible]
江陵	一	一〇〇	[illegible]
三陟	[illegible]	[illegible]	[illegible]
旌善	[illegible]	[illegible]	[illegible]
平昌	[illegible]	[illegible]	[illegible]
寧越	[illegible]	[illegible]	[illegible]
原州	九	[illegible]	[illegible]
橫城	[illegible]	[illegible]	[illegible]
洪川	[illegible]	[illegible]	[illegible]
華川	[illegible]	[illegible]	[illegible]
金城	[illegible]	[illegible]	[illegible]
平康	[illegible]	[illegible]	[illegible]
伊川	[illegible]	[illegible]	[illegible]
計	[illegible]	[illegible]	[illegible]

啓明會に手入れ 四十余名を檢擧 ―吉州署の大活動―

【吉州】吉州で赤の根據地として注目されてゐた東海面では又もや地下的運動の事實を突きとめ去る二十日夜吉州署では署長以下署員總動員で青少年四十餘名を檢擧し嚴重取調べ中である、事件の內容は極秘に附されてゐるが仄聞する處によると城津鶴東面方面の主義者等の扇動で啓明會を組織して地下運動を企てたものらしい尚二十二日迄に二十名は釋放し殘る二十名について引續き嚴重取調べ中

航空兵の脫走

【平壤】既報、去る十四日夜脫走した平壤飛行隊航空第二等兵高山一雄（假名）は十七日高山里附近の列車中で捕はれ憲兵分隊で取調の上軍法會議へ廻される筈であるが同人は友人の財布を盜んで發覺したのを恥ぢ自殺の覺悟で脫走し附近の田に落て[illegible]した朝鮮服で變裝して逃走中捕はれたものであると

咸興府議戰 定員も揃ひ やつと緊張

【咸興】あます處一週日、咸興府議選擧も井上茂▲韓濟曉▲田村武治郎▲米田宗治郎▲鄭潤健▲張錫[illegible]の六候補に廿二日夕劉鉉[illegible]氏が加はつて丁度定員數に達した。他に二三待機中の自稱候補者もあるらしいが時に上つた[illegible]雄氏は周圍の熱心な勸誘があつたにも拘らず選擧戰線の形勢を睨む中正な見地から今回は斷然出馬を見合せることになつた

堅實な咸南の農村 預金貸付金期末殘り帳尻 ざつと六百萬圓臺に近づく ＝去年の驚異的記錄

【咸興】[illegible]する金融組合の計數に表はれた昭和七年の自力更生振り＝二十日開催された咸南金組聯合會總會の報告によれば現在組合員九十五名（內八個漁業組合と五個產業組合を含む）七年度末[illegible]は 現[illegible]五百二十九萬四千圓回收高五百四十四萬四千圓、期末殘高六百四十八萬六千圓で期末組合員五萬四千七百六十五人（內金融組合員四千五百六十五人）前期末に比して五千八百九十[illegible]人（內[illegible]組合員四千七百[illegible]人）を增加してゐるにも拘らず前期末に比し[illegible]二十五萬一千圓即ち前期末の延滯貸付金の總額に比し本期末延滯貸付金の總額は二十六萬四千九百十圓の減となつてゐる 金融組合員一人に就いて見ると平均貸付金は前期末百五十五圓八十六錢から[illegible]

二十一圓八十六錢を減じて百三十四圓となり[illegible]十四圓となり貸付金總額[illegible]期末殘高[illegible]前期末に比し[illegible]の減少を示し一般經濟界の疲弊と組合員が自力更生に目覺めた結果を表明してゐる[illegible]受入一千六百二十一萬三千圓、拂出一千五百十六萬四千圓、期末殘高[illegible]圓を算するに至つた

この預り金中組合員の預り金及び[illegible]六百一萬三千圓で前期末に比す[illegible]れば實に百二萬六千圓の增加を示し[illegible]史上劃期的記錄を作る輝かしい實績を擧げてゐる組合員一人當りについてみると期末殘高九十七萬六千圓で前期末に比し十一萬六千圓を增加し組合員一人平均の預金は前期末に比し二十五錢增の百[illegible]十一圓三十錢となり貸付金との平均差は著しく接近して來た かくて形勢逆轉に終始した七年度咸南農村の財政計數は驚異的な堅實さを表明し預金、貸付金の期末殘高が六百萬圓臺に略接近した結果は[illegible]資金調節と相俟つてその借入金も十九萬[illegible]圓を減ずるに至つた

次から次へ 救濟整理が續く 水利組合の悲鳴に ＝江原道の打開策＝

【春川】江原道內既設の水利組合は中央水利を筆頭に現在十一組合があるがこれ等組合は豫定の成績を擧げてゐる組合は殆んど稀で多くは計畫に對し實績振はず財政難に陷つてゐるものが多い之が原因は主として計畫の杜撰乃至天災による多額の失費によるものゝ如く、殊に米價の下落は益々組合の財政をして窮迫ならしめてゐるがこれが更生對策として道當局では從來極力[illegible]面積の增加を圖る一方組合の低利資金借替等による經營費の節約をなす外他の方法により改善の財源を捻出しつゝあるも兎角常年の收入に赤字の跡が絶えず殆ど何れの組合も[illegible]就中當面の問題として整理を要するものに[illegible]水利組合があり目下整理中のものに高陽伊谷及び中央水利組合があり其他の組合もそれ〳〵難局打開の努力こそ必要あり、決して樂觀を許さない現狀である而して八年度に於ける新設豫定は[illegible]の組合の豫定で前者は目下本府で又後者は道でそれ〴〵設計中その他の問題としては中央水利組合の更生強化[illegible]の決定及び伊谷[illegible]組合の整理等が殘されそれ〴〵解決に腐心中であると

細海上等兵 名譽の戰死

【咸興】步兵第十四聯隊から[illegible]へ出動中の細海上等兵は二十一日午前八時頃戰友數名とウスーリ方面の友軍と連絡に向ふ途中四十餘名の敵匪と遭遇し一時間餘の激戰に胸部貫通銃創を受けて名譽の戰死を遂げ同行の木下勇雄一等兵も右上胸部貫通の負傷を受けた

滿鐵社員百八十名 專用列車でお乘り込み 發展の途上に拍車を加へ 新興灰幕洞は躍る

【慶源】新興都市灰幕洞は去る十五日[illegible]一九〇キロの[illegible]全線假營業開始によつて俄に活況を呈してゐるが、更に滿鐵職員の乘込みあり、即ち建設事務所長河邊[illegible]以下百八十名は社員專用列車で十八日午後九時五分着任し、愈々發展の途上に拍車を加へることになり[illegible]

咸興の紅熱

【咸興】またも咸興府內に猩紅熱が多くなつた本年に入つて咸南道內の猩紅熱患者數は三十四名でこの內三十一名が咸興で道衛生課では[illegible]のは每年猩紅熱の豫防注射を勵行する結果と考へられる、猩紅熱の豫防注射は無料でやるが最長いのは五回、七回を要し三十五六日もかゝるので實行困難かも知れないが反應のある者だけ[illegible]ばよい譯であるから咸興でも實施してほしいものですと語つてゐる、尚幸にも咸興の猩紅熱は比較的輕症で死亡者は一人もない

全鮮赤化の大陰謀 一味四十二名の不穩分子 銀行會社の一齊爆破を企つ 咸北で未然に掃蕩

北鮮爆彈事件、北鮮[illegible]列車顛覆、金山公營の放火等々相つぎ戰慄すべき赤色事件の摘發に息づく間もなくまた本年一月早々戰慄すべき大陰謀發露し咸北警察部の全機能をあげて大活動となり高尾警務課長の總指揮で羅南署を捜査本部として百餘日に亘る不眠不休大活動によつて一味四十六名を一網打盡し更にその中の[illegible]廿一日一味四十二名（身柄拘束は二十八名）を一件書類と共に清津地方法院に送致し同時に事件の顛末を發表された、右は所謂國際共產黨の指令であるプロフインターンの九月テーゼに基づき全鮮赤化の大陰謀を企て國際共產黨から支給された武器爆彈を使用し赤色勞働組合の[illegible]たる資本主義機關の[illegible]、金融組合、銀行、會社その他著名の會社の一齊爆破を企てたものである

パンフレットの配布、船內秘密讀書會の組織等の手段で船から船へ働きかけ結社の擴大強化に狂奔し一方には女子部の活動を促し金山海員[illegible]會に魔手を伸ばし、金道河、崔東熙、羅甲春等は協議の結果、國會乘取の手段として昨年十月頃幹部金龍水、金華柱等が[illegible]した事實をその筋に摘發しこれを檢擧せしめその後任幹部として一味を役員入して[illegible]を可決し朝鮮海員國會を支配下に收めるべく野望を遂げんとして第二段の計畫に移り結社せる黨の資金獲得のため前記資本主義諸機關の襲擊、破壞に使用する武器、爆彈の支給を國際共產黨に求めるべく崔東熙が入露すべく西水羅まで行つたところを檢擧され遂に事件發覺となり戰慄すべき大陰謀も未然に剿滅されるにいたつたものである

發覺の端緒

昨年十月三十日午後十一時半頃西水羅巡查部長高橋[illegible]男、小林[illegible]次郎巡查の三名が年末警戒中慶興郡[illegible]面西南方で朝鮮人三名が[illegible]を現場檢擧したところ京城大東印刷會社外務員の名刺を提示した青年に不審を抱き本府外事課で取調べの結果前記咸南元山府外[illegible]里居住元朝郵立神丸航員崔東熙（二七）で[illegible]の上衣からソビエート聯邦のマークを刺繡した赤旗一流と幾多の所持品を發見し事件の重大性を直感直ちに道警察部に報告身柄を羅南署に送致して嚴重取調べの結果赤色勞働組合を組織し國際共產黨と聯絡し資本主義諸機關の破壞のため武器彈藥入手のため入露の途中西水羅で國境警備の狀況偵察中の旨を自供、一部關係者の氏名を洩したので俄然大活動となり全貌が白日下に曝露さるゝに至つたものである

主役の犯人【右上から】劉三淳、金永致、劉甲杰、文能現、吳成天【左上から】李龍一、沈良壽、金澤淸、金波九、崔東熙

船員同士の結成 船から船へ赤信號 海員協會の乘取も畫策 戰慄すべき其內容

首魁は元朝郵立神丸航員[illegible]同張顯九（二七）同[illegible]（二七）元朝郵立神山丸航員[illegible]（二三）元虎尾丸航員金道河（三二）江陵丸航員金永致（三二）及び李龍一（三一）等で彼等は浦潮通ひの航員として密組み中生活難から赤に感染され浦潮航路に就いてから左傾思想を抱懷するに至り所謂國際海員組合に加入し果ては國際共產黨に[illegible]

安木の築港 本府の測量開始で 期成會の促進運動

【江陵】江陵道物資集散の脊庭港である江陵郡安木港の築港問題は多年の懸案で產業の開發上に頗る大きく非常な不便を感じてゐたが、最近當局も漸く留意する處となり地元側も其の達成に全力を盡してゐるが、十九日本府から佐々木技手等を派遣し實測に着手したので、地方民は江陵の事務所に官民多數會合して安木港築港期成會組織の準備委員會を開き運動方法及期成資金方法等について協議を遂げ促進運動を起すことになつた

元山の春祭 全市湧き返る

【元山】不景氣をケシ飛ばし全市を擧げて歡樂のルツボ中に湧き返らした元山神社大祭第一日の二十三日は朝まだきから、さつきの空[illegible]

に神輿鳴り響き、やがて十時とも なれば厳かな御神幸の儀が行はれ昔ながらの行列に先頭に神輿渡御、氏子、町、[illegible]及び各町內の山車が御旅所に着御、この間各町內の手御神輿、屋臺等が市內を練り廻して町は[illegible]しい囃子と賑やかな雜の音とが祭典氣分を醸成して晴れた青空をい　よく朗らかに港の町を湧き返らした

江原道會 副議長選擧 早くも暗躍

【春川】道制實施最初の江原道會は來る六月十二日から三日間開會豫定であるが、議事は[illegible]規則の制定並に知事の[illegible]及び副議長の選擧、本年度豫算內容の附議等當局も興味を惹いてゐるが官選民選二十一議員の過半數は新顏でしかも初であり、この問題は議長選擧に關しては早くも二、三野心家の暗中飛躍をさへ傳へられるに至り、相當白熱的場面も展開されるであらうと

死の道伴に 愛兒を絞殺 發狂に狂つた病父 兇行間もなく死亡

【[illegible]】二十日正午頃[illegible]郡下では病の床に死の豫感から可愛い先妻の子を殺して自分も死んだ悲劇があつた[illegible]郡[illegible]里[illegible]〇七李[illegible]（二七）は一ケ月許り前から腦病におかされ精神に異狀を來してゐたが繼母[illegible]（四〇）の水汲みに出た隙を窺ひ先妻の子李[illegible]（九）を自分の死後虐待されると心配して六尺位の腰紐で絞殺を企てたのを隣人が發見し手當を加へた結果一應は蘇生したが翌二十一日午前一時頃遂に絶命し李[illegible]も二十日午後九時頃發惡し死亡した

元山弓道聯盟 盟大會

【元山】弓道聯盟春季大會は二十一日午後一時から東拓支店弓道場で開催したが參加團體は同友、錦遊、東拓の三チーム十八名で大會は豫定時刻より團體對抗の勝負競技に始まり優勝旗授與の返還式を終つて東拓が再度同友[illegible]の[illegible]があり次で金的の一手に移り個人射では[illegible]宮本一等賞、富永[illegible]二等[illegible]優勝カップ[illegible]氏獲得し盛會裡に閉會した

開城商議初選擧 定員は廿名に決定 違反を嚴重に警戒

【開城】開城商工會議所議員選擧は來る七月十一日午前十時から午後四時まで高麗青年會館で施行定員は廿名である、警察當局では選擧取締を嚴重にやる方針である

今回の選擧は開城人數十年來の宿望を達して朝鮮商工會議所令が實施されて最初のものであらうから此意味に於て有權者たる會員諸君は會議所の使命制度に選擧に對する充分の理解をもつて選擧權行使には無効投票等の無きやう切に望む、選擧取締が非常に嚴重なのであらゆる意味に於て不正の排除を規定されてあるから有權者はこの點特に注意願ひたい、而して支障なく終了することを祈る

妻女の投身 家庭の不和で

【平壤】平壤府[illegible]町八二[illegible]妻李鳳姬（二二）は廿二日午後六時半頃平壤府大同江へ飛び込み自殺を企てたが救助された原因は家庭の不和からであると

高率關稅で 苹果輸出に暗影 鎭南浦の當業者連 標準の改正を陳情

【鎭南浦】朝鮮及び內地產苹果の滿洲輸出關稅は滿洲國成立後昨年十月以來の從量制から從價稅に變更されると共に特殊取扱を受けた結果一躍激減し行詰り狀態にあつた鎭南浦苹果も漸く活路を開くやに見られ當業者もホツト一息ついてゐたがその後安東稅關の苹果に對する價額評價標準が大連市價を標準したゝめ當初の三金單位がその後の[illegible]に至つては五金單位になり殆ど從價稅施行當時と同程な高率關稅となり[illegible]されてゐる今年の鎭南浦苹果に一抹の暗影を投ずるに至り鎭南浦商工會議所同果物同業組合及び同產業組合でこれが打開策につき協議の中

一、安東稅關に於ける課稅價額を大連市價に標準を置き朝鮮及び內地產の市價に付き考慮を拂はざるに依る

二、課稅價額は苹果の公正なる[illegible]價なるべき等級を通じたる平均價を標準となりうるに依る

との二つの理由に基因するものとしてこれが改正について二十三日[illegible]

あの街この街

【會寧】青年會の大運動會は六月十一日商業學校々庭で開催

◇【會寧】齋藤、齋藤で名高い石坂遺[illegible]氏は廿一日夜會寧劇場で公演したが盛況であつた

◇【長津】長津郡西閑公立普通學校は六月二日開校式を擧行

◇【長津】長津警察署[illegible]に總軍分會では春季射擊大會を廿七日射擊場で擧行

◇【咸興】咸南道德有隣俱樂部では廿七、八の兩日各課對抗軟式野球大會を開く

◇【咸興】三水郡江鎭面[illegible]里の木材勞振[illegible]では組員一同禁酒式の[illegible]を節約し五十圓を國防費に獻金

◇【鐵原】鐵原に鐵道工事[illegible]が設立されることになり初代工事長として角谷[illegible]氏來任し二十一日盛大な[illegible]を擧行同夜は鐵[illegible]座で披露宴を張つた

鐵原軍事講演會

【鐵原】二十一日午後五時から鐵原小學校で高射砲隊[illegible]の射擊の實演を行ひ午後六時からは岡本少佐の軍事講演と映畫會を催した

山崎氏の講演

【春川】疲弊せる農村の救世主として有名な山崎延吉翁は六月初旬江原道各地で農村振興に關する講演をなす筈であるが現在決定してゐるものは左の通り

六月五日通川郡六日[illegible]郡八日江陵郡十日三陟郡十一日[illegible]郡

原州の火事

【原州】二十二日午前一時頃原州面上洞里一四四[illegible]張理俊方から發火し同人所有の藁葺一棟を全燒し隣家三棟を半燒して同一時半鎭火す損害は約千五百圓位で原因は張理俊方の溫突修理の火漏れからである

巨人―金君 江陵に現る

【江陵】身長七尺八寸の世界第三番の巨人金富[illegible]（[illegible]）君は去る十八日咸興方面から江陵に現れた、同人は一尺二寸の靴を穿き洋服を着用してゐるが長期間に亘る長途の不自由な旅行に相當疲勞の色をみせてゐる

[illegible]局を提出した

江原道巡回 教化講演

【春川】江原道社會事業協會支部では、半島の[illegible]稻荷[illegible]氏を始め[illegible]（元木道社會教化囑託）河邑顯（春川郡守夫人）氏を講師に招聘左記日程で道內各郡教化講演を開講する

▲朴相駿講師　廿六日春川廿七日原州廿八日江陵廿九日高城

▲河邑顯講師　廿六日—廿八日春川郡內六月三日—五日原州郡內八日—十一日橫城郡內廿日—廿五日洪川郡內廿九日七月一日麟蹄郡內

▲[illegible]講師　廿五、六日寧越六月一日—四日江陵五日—八日三陟九日—十一日旌善郡內

在滿鮮青年の 平和への大團結 我等のアジア建設に ＝今秋代表者集る

【新京】滿洲國在住の朝鮮人青年間には滿洲國の健實な進展と共にアジアの再認識を高唱し[illegible]の道り適化青年會が全在滿青年に檄を飛ばし第一聲あげたが去る十七日奉天で開催された全滿[illegible]會の代表者六十四名は奉天代表者の主唱により全滿鮮人聯盟の組織を可決し、各地青年同志を結成し『アジアはアジア民族の手に』のスローガンを目標に邁進することになり近く各地青年代表は新京又は奉天に參集し今秋頃迄に具體化する模樣である

月やく

サシコミ外用藥

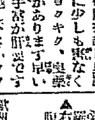

お困りの方は、夜ねる時に局部に少しも害なく作用を起し穏かにトケテ、局部で[illegible]がありますサシコミますと、使用者自身の體溫に依り藥がトケテ、局部で作用を起し[illegible]

今スグ手紙で御申越下さい、クワシイ藥の說明書を無代で差上ます

奈良市小西町六〇　松葉園

鮮汽船出帆廣告

仁川出帆 [illegible]行 每日午前九時

釜山出帆 [illegible]行 每日午前八時

木浦出帆 [illegible]

仁川出帆豫定

[illegible]

鮮航同盟會 仁川支部

仁川汽船會社

朝鮮郵船出帆

東京行

名古屋行

大阪行

鹿兒島行

上海青島行

大連行

敦賀行

浦鹽行

新潟行

日本郵船出帆

注文津行

朝鮮郵船株式會社

朝鮮北海道大連線 鎭南浦出帆

裏日本北海道行

裏日本北海道樺太行

釜山出帆

木浦出帆

群山出帆

仁川出帆

大連直行

浦項出帆

新潟北線北海道線

新潟出帆

元山出帆

西湖津出帆

城津出帆

淸津出帆

雄基出帆

新潟―直行航路

就航船 鮮海丸

嶋谷汽船株式會社 仁川出張所

南鮮版

受難の混砂米 必死の陳情も水泡

望みの綱が切れた禁止緩和 無砂米と玄米で販路維持か 當業者對策を練る

【釜山】北海道の混砂米移入禁止問題に關し、その後の情報に多大の期待をつないでゐた二十一日の北海道長官及び商工會議所等より大阪が期間に際して禁止緩和の目的を達するに至らず遂に第二の手段に訴へることになつたため極力當局緩和について努力しつゝあつた釜山當業者側には既に目睫に迫つた六月一日からの移入禁止の實施は到底避け難き情勢であると觀測され萎木南氏の運動も絶望と見られるに至り有力當業者の間に早くも販路維持のために北海道移出米は他の精米と區別して無砂米とするか或は玄米移出を採つて北海道移出の擴大に努めるかについて寄々協議が行はれ、いづれも一長一短の缺點事情が伏在するので同問題の如何は金融機關をはじめ各方面から成行きを注目されてゐる

忠南郡守會議

【大田】忠南郡守會議は愈よ六月五、六、七の三日間道廳第一會議室で岡崎知事統裁の下に開催を決定したが日程は左の通りである ▲六月五日道知事訓示、指示▲六日管內狀況聽取、意見陳述▲七日協議打合

逃げ出した籠の鳥二人 光州署長に泣つく 裏には複雜な事情

【光州】邑內不動町貸座敷高藤樓に昭和六年三月から抱へられた照菊こと安○てる（二二）及び昨年三月から抱へられた小松事山口ハツ子（二〇）の兩名は相携へて二十一日午後二時頃樓を脫出し片山署長を官舍に訪れ自由廢業の理由を述べて助けを請まんとしたが目的を貫ぬ、二人して基督教牧師である佐久間某氏を訪れ自由廢業のことを相談したが、結局佐久間氏は警察へ相談し理由を話すのが至當といふと勸めたので兩人は又々同署に行つた、一方樓主の逃走を知つた樓主側では八方心當りを捜査したが一向行方が判らぬので同日夕刻搜査願を提出したが恰も同時刻頃前記兩名が同署へ來たので三島保安主任は廢業理由を訊したがいつかな聞き入れず廢業をやめて人間らしい生活を送りたいと一點張りしたので三島主任は契約不履行の點があれば樓主側に嚴重取締るし何とかするから今に遊廓の制度も改正されるから辛抱したらどうだと說諭したが彼女等はこの際廢業を止め死んでも歸らぬと頑張るので、樓主に對し嚴重に保護を加へてゐるが彼女等の自由廢業の動機は同樓の長男某（二一）が樓主から借財し內地で自分を樓主として開業すれば待遇もよくするし早く自由な身體にしてやるといふので前記兩名の外一昨年三月同樓に抱へられた菊丸事金子フアイ（二一）の三名がそれを信じその機會を待ち詫びてゐる內主人家族がそれを感付き同樓の助六といふ妓と長男に自由を制したのが原因で複雜な問題となつたのであるとのことである、兩名は自分等はこの際廢業を止めて人間らしい生活に入りそして借金は別の方法で返濟する、張り續ける覺悟ですと云つてゐる

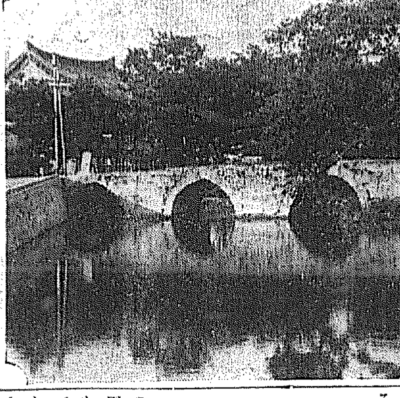
初夏水に映ゆ……（南原廣寒樓烏鵲橋）

防空器材 獻納式を擧行

來月三日寺町校で 仁川の國防義會

【仁川】國防義會では來月三日午後寺町小學校で防空器材第一回獻納式を擧行すべく目下東海、吉野、菅谷區長等と打合せ中であるが當日獻納すべき兵器は高射機關銃五挺、聽音機（小）一器でその價額は一萬三百圓である

出光侍從武官 廿六日退鮮

【大田】大邱を經て來鮮、松花江等在鮮海軍部隊將卒のために御差遣になつた出光侍從武官は二十六日午前五時二十二分大邱驛通過退鮮の豫定

海軍記念日 大邱の講演

【大邱】來る二十七日は世界海戰史に類ひなき大海戰のあつた日本海軍記念日であるので慶北では國防思想普及のため在鄉軍人により左記講演を行ふことになつた

▲二十七日午後一時金泉在鄉軍人分會▲同午後十時尙州小學校▲同午後七時安東普通學校▲同午後七時慶州普通學校▲同午後八時醴泉普通學校（以上鷗邊隊官內一大尉講演）▲二十六日午後三時浦項普通學校▲二十七日午前十一時大邱高等小學校▲同午後一時大邱中學校▲同午後三時大邱商業學校▲二十八日午前八時大邱師範學校（以上防備隊中島新太郎少佐）

脊廣服ご法度 富川郡廳のお役人たち

【仁川】富川郡廳の崔郡守以下職員一同は自力更生運動の一として官公署で作業服を着用、高價な脊廣服を廳內から一掃することを申合せ二十二日一着一圓五十錢のカーキ色作業服をそれぞれ注文した

防空演習打合會 水原で開く

【水原】來月十五、六、七日の三日間京城道を中心として行はれる防空演習について水原郡では、二十六日午前十時から郡廳會議室で各面長、水原警察署の各駐在所主任、部長並に管下國防義會各長、消防組頭、井川副頭、その他保香齋事、管原氏の開會の辭についで細な說明があり、實施に當り色々遺漏のない樣熱心に打合せを行ひ午後三時散會した、なほ水原警察から打合せに基く各種注意事項を郡內各戶に配付することとなつた

中小商工業者補償制度の設定

朝鮮商議總會に釜山から議案提出

【釜山】釜山商工會議所では來月下旬京城で開催される第三回朝鮮商工會議所定期總會における提出議案について二十四日午後から協議會を開き左記の理由によつて中小商工業者に對する補償制度の設定、資金融通の件を提案することに決定した

政府は昭和七年八月當時未曾有の不況に直面せる內地中小商工業者のため、非常時金融對策として七年度五千萬圓の預金部低利資金の運用を決し、而して該貸付は各府縣をして貸付損失補償制度の下に之を各地中小商工業者に對し融通せしむるの途を開けり、然るに當時內地以上に疲弊を極めたる我朝鮮の中小商工業者に對しては、僅に七年度において朝鮮金融組合の融通資金として二百萬圓、並に朝鮮、臺灣、樺太における農村及び中小商工業關係預金部資金元利支拂資金（卽ち償還延期）として融通せる二百五十萬圓中の一部丈が融資を見たるに過ぎず、然れども如上預金部低資の運用は朝鮮の中小商工業者に對し額において著しく少額なるのみならず、その融資金の大部がこれ等業者の窮に向けられたるものに非ざるは勿論、業者に對しては全く間接的の融資なるに過ぎず、之を內地が直接中小商工業者を目標とし、剩へ損失補償制度の下に運用しつゝあるの實例に較ぶれば遜色あり過ぐるものあり。我朝鮮の中小商工業は有史未曾有の經濟非常時に直面し、その窮狀日を逐ふて愈よ深刻の度を加へつゝあり、殊に近く朝鮮の金融界は內地とその傾向を同ふして概ね逼迫を呈するの狀況に在りと雖、中小商工業者の窮狀益々深刻化しその前途見極め難きもののあるを以て、之が窮狀を緩和するの傾向著しきものあり、今に於て適當の對策を立てゝ中小商工業者の振興を圖るにあらずんば、愈よ經營難と經營難に陷り再び立つ能はざるに至るべきこと火を睹るよりも明かなり、卽ち補償制度下に於ける低資の運用に依りこの危機を脫せしめんとする所以なり

眞夏でも水の心配ご無用

大邱で井戸を掘り補助水道を新設

【大邱】府では上水道の夏季渴水の豫防に現在の水源地に二千三百五十一圓を投じて水源補強の補修を行ふ外中等學校數に井戸を掘つて補助水道を新設すべく準備中であることは既報の通りであるが補助水道新設費として二萬三千五百圓を計上しこの經費の設計も終つたので愈よ二十七日揚水ポンプ小屋の建設に伴ふ請負入札を行ふこととなつた右工事が竣工した曉にはポンプ小屋を貯水に代用して水路の付替、道路付替、その他揚水に伴ふ一切の工事を直營で行ふ事に決定した、工事は本年度中に全部を竣工すべく計畫中であるから明年からは水飢饉の心配はなくなるわけである

永登浦邑會

【永登浦】邑では二十二日午後八時から邑會を開き公設市場の民有土地建物賃借契約更正につき豫算外の義務負擔の件を附議し無事可決したが右は永登浦市場の區域所有者柳成鎬氏が今般市場の區域を擴張し家屋を建て道路を新設するに伴ひ賃借料の増額による契約更正をせんとするものである、更正された契約事項は左の通り ▲市場五十坪、外永登浦四、三七番同盆十三坪▲建物は朝鮮式木造建物一棟▲賃料は月額三十二圓五十錢

百人乘り大型電車 釜山東萊間ちかく運轉

【釜山】釜山東萊溫泉間電車のスピードアップを計畫中であつた瓦電會社では愈よ百人乘り大型電車三臺が到着したので廿三日試運轉を行ひ六月上旬から東萊釜山驛前間廿八分運轉を實現することになつた

洛東水組に反對

慶南水組の實現に邁進 釜山側の洛東地主會合し設立の決議文作成

【釜山】既報洛東水利組合の實現に對し絕對反對運動を繼續する洛東地主會では廿三日午後五時四十分から釜山商議所に會合し關係地主會員及び洛東水組設立委員側との數次の會見も結局無效に終つた經過報告があり引續き反對地主側を網羅する一般によつて別個に慶南水利組合を設立する新計畫を提議し洛東水利の反對組合費四十五萬圓の半額に相當する組合費二十八萬圓をもつて實現を期することに決定し各有志地主が意見交換を行つた後ち左の決議をして午後九時半散會

決議文 洛東地主會の決議に基く慶南水利組合の設立は事理止むを得ざるものと認め關係當局の斷行に一致團結邁進せんことを期す

五月廿三日 釜山側洛東地主

參會者は三百人に及び多大の効果を收めた

大邱の望樓 ちかく起工

【大邱】大邱署の望樓は原代組の手で、近く移轉改築工事に着手するが頂上には舊望樓を利用し望樓を新築することになり二千尺正に朝鮮第一の高樓となるわけである

渡滿病患者や駈落ちの悲喜劇

この頃の釜山棧橋 水上署目を廻はす

【釜山】惱ましい夏ともなつた釜山棧橋の朝夕は家出、駈落ち、渡滿病の阻止、保護取押へ等の悲劇が連日の如く展開される、廿一日夕入港の連絡船乘客にまじつて鳥取縣八頭郡智頭町米田某（二三）と同郡同町林田某娘某（二〇）が家出をして上陸した處を水上署員に發見されて懇々と說諭の上送還へ、續いて同朝の若い男女が開城の道行きまで上陸し現金三十餘圓のほかに劇藥ブロバリンを所持し心中する考へで家出をしたらしく保護中、續いて下の關から京城府町某妓樓の抱妓中千代子（二）が同樓主五百六十圓を遺して逃げて來た處を廿一日夕方上陸と共に取押へられ世相の侘しさを見せた

女兒の他殺死體 姦夫姦婦が殺して逃走

【金泉】去る二十一日慶北金泉郡釜項面牟山里で三歲位の女兒の他殺死體を發見、組合により金泉支署に屆出た、探問するところによれば姦夫姦婦が邪魔になる子供を殺して慶尚南道方面へ逃走したものらしい

忠南武德殿の地鎭祭

【大田】忠南道武德殿の地鎭祭は廿三日の吉日を卜し午前八時半擧行、縣田神主により神事が營まれ岡崎知事以下代表者の玉串奉奠あり九時二十分式を閉じた（寫眞は岡崎知事の玉串奉奠）

疲れた農村に黄金の雨が降る

忠南の土木費二百五十萬圓 半分は窮民の懐へ

【大田】忠南道に於ける八年度土木事業費は二百五十萬圓で約百二十五萬圓は勞銀として疲弊せる農村に撒布されるが、道路改良工事（橋梁工事費として六十八ヶ所）四十六萬圓、窮民救濟工事（邑山川百六十一萬圓、美湖川二十一萬圓）百八十二萬圓、民救施設工事（大川漁港修築工事六萬六千圓、公州郡正安川改修工事八萬七千圓、臨時土木（郡外道路七萬一千圓、三等道路改修一萬五千圓）十二萬五千圓、樹林等工事二萬五千圓）等で道路改良工事の所中主なる橋梁架換工事は大田郡細川橋、德明橋、公州郡月山橋、論山郡東城橋、錦山橋、境橋、扶餘郡新末蘇橋、舒川郡吉山橋、洪城郡双川橋、土村橋、禮山郡大橋、瑞山郡花漢橋、鎭賀橋、唐津郡唐津橋、牙山郡松德橋、尾川橋等である

水原の染色講習會

【水原】十七、十八、十九日の三日間、中央試驗所の近藤技手が來郡し郡廳試驗場の一部で、染色講習會を開いた

敵機襲來！扨どうなさる？

懸賞で答案を募集 鳥致院國義の催し

【鳥致院】變轉する時局に順應して國防思想の普及を遂げつゝある鳥致院國防義會では來る六月十五日から三日間京城を中心として行はれる半島防空演習の機に先立ち一般市民に防空思想を喚起せしめるため研究問題を印刷配布して廣く答案を懸賞で募集中であるがこの新な試みに贊同して春川、江陵、京城、忠州、馬山の各地から早くも續々と回答文が押し寄せ現在數十通に昇つてゐるが集まつた回答中には防空の實際を組織的に書き下し立派な論文もあり又審査員を面喰らはす珍回答もまじつて賑はせてゐる

問題 京仁方面より敵機襲來し鐵道沿線の都邑を爆破しつゝ南下し鳥致院に迫れり

（右の想定に於て左の問題に答へよ 但し當時の狀況も想像すること）

1、右の通り襲擊ありたる時貴方は如何にするか

2、爆音高く敵機襲來せり如何にするか

3、爆彈の落下市街各所に火災を起せり如何にするか

投稿に就いて ▲、用紙は半紙罫紙又は原稿用紙何れにてもよし▲文體自由、文字は楷書にて▲住所、姓名、性別、職業共に記し▲締切は五月三十一日▲宛名は鳥致院國防義會事務所內▲原稿は一切返付せず▲當選者は大會場當日に於て發表し優秀なものに對しては左の通り賞品を贈る、一等一名、二等二名、三等三名、秀逸十名▲入賞投稿は適宜の方法にて發表する豫定

務安郡に選擧違反

朴良奎氏の關係者取調

【木浦】道評議員選擧に絡まり各地に選擧違反續出し半島政治史上に一汚點を殘しつゝある折柄務安郡一帶を根據地として立候補し見事當選した朴良奎氏に對して突如司直の手が伸び木浦檢事分局當局は木浦署の中西高等主任を伴ひ二十三日朝急遽務安方面に出張し選擧事務所を搜査本部とし關係者を引致取調中

危い自動車 二少年重傷

【大邱】府內南城町一八自動車運轉手見習金岩伊（二二）は二十一日午後十時四十分頃府內藤町一九張某氏の所有にかかる自動車を運轉し達城公園前から府內南城町の車庫に入れるべく府內元町二丁目杉原材木店前に差しかゝつた時遊戲中の城西面松峴洞二〇八趙大業君（一）及び府內達城町二八六番趙某君（一）に治療約一週間を要する負傷を與へた

家畜飼料に蠶沙を利用

冬季間綠餌に代用 忠南で大いに獎勵

【大田】蠶沙の家畜飼料としての價値に就ては從來幾多の試驗成績に徵し有效は明かな事實であるが、之を飼料として用ひられるだけで家畜（牛、豚、鷄）飼料の充實方面からみて頗る不利の點あるに鑑み道當局ではこれが獎勵に精究を重ねた結果各郡と協力實行することとなつたが蠶沙は道內、養蠶だけでも百八十萬貫に達してをり、これが飼料としての利用は重要視されてゐる

◇蠶沙の生產量＝給與量の多寡その他により多少の差異があるが概して蠶種一枚掃立に對し約四十貫の生產あり右生產高の內七十貫前後の二十八貫程度は所謂桑葉で十二貫程度は蠶糞である

◇利用法＝蠶沙中桑葉の如きはその儘直接養豚又は畜牛に給與するか或は數量多く一時に給與し難き場合は陰乾しを行ひ叺其他適當の方法で貯藏し冬季間における養豚飼料とし或は粉碎し養鷄飼料として冬季間の綠餌代用たらしめ蠶糞はこれを乾燥し冬季間の養豚飼料又は養鷄飼料となす

◇徹底的の獎勵＝蠶沙の利用に就ては郡內一般養蠶家にこれを獎勵する樣配慮するは勿論、共勵組合、振興會農事部に對しては特に徹底的獎勵を行ひ遺憾なきを期すること

水原農會の種卵孵化

【水原】農會では、新式孵卵器で五月初から毎日一千個の種卵を孵化し各面に配付してゐるが職員が晝夜不眠不休で孵化の中にあつて努力した甲斐あつて成績極めて良好であると

長水の二人強盜 農家を襲ふ

【大田】全北長水郡山西面白雲里農業成鉉氏（三二）方に二十一日午前零時頃二名の賊侵入一名は戶外に見張り一名は就寢中の成鉉氏を呼び起し左腕を摑み金を出せと脅迫し五圓を強奪、逃走したので嚴探中である

大邱の時計泥棒

【大邱】二十一日午前七時頃府內南山町古物商竹見深方に家人の留守中店頭に陳列してあつた懷中時計、腕時計十六個（時價百圓位）を竊取逃走した犯人あり、大邱署で嚴探中のところ、間もなく犯人府內南山町二六二李相和（三八）を逮捕した、餘罪ある見込みで引きつゞき取調中

進永校に學友團

【進永】多年の宿望であつた進永小學校學友團が廿一日生れた、各團は各部落を一區として兒童自身の自治の精神を涵養すると共に兒童間の親睦を圖り家庭の豫習復習を大體統一するを目標としてをり父兄もその成果を期待してゐる

仁川の講演會

【仁川】修養團主幹蓮沼門三氏の來仁を機として仁川府および仁川教育會聯合主催で今廿五日午後七時半から寺町小學校講堂で非常時講演會を開催するが講師は同氏の外同修養團後援會幹事長瓜生喜三郎氏で入場無料

人の動き

▲副島拓務省商工課長 廿二日離鮮

▲南翻慕一泊翌廿三日雄基へ

▲依田三八聯隊長 廿一日會寧歸

▲土屋咸北內務部長 二十三日離津へ

▲中村十九師團參謀長 廿二日羅南歸任

▲下神咸北土木課長 廿三日離津へ

▲藤澤咸北學務課長 廿二日上城

▲石川十九師團參謀 廿二日歸任

▲小田島平南學務課長 廿三日上城

▲濱田天南氏 廿四日離南へ

▲大木警察氏（新任大邱憲兵隊長）二十二日着任

▲小田忠南財務部長 三十日會議に上城

病弱に惱む女性の肉體は何うすれば改造出來るか？

單味より複合へ

中將湯

複雜な婦人病、つまり體の一ヶ所が惡いと體全體に及ぼす樣な婦人病には單一な局部的の藥でなく、複合による綜合的效果のある藥が適當であることは近代の醫學者間に唱へられ論を俟たない所であります。それには「中將湯」が最も適合して居ります、之は多年多くの人々に偉大な治療效果を擧げて居る事實が證明して居ります。

主治病名

子宮病 月經不順 ヒステリー（血の道） 產前產後 神經衰弱 頭痛 眩暈 腰痛 下腹痛み こしけ 痔 血暈 感冒

定價 [illegible]

中將湯 童丸 本舖 津村順天堂

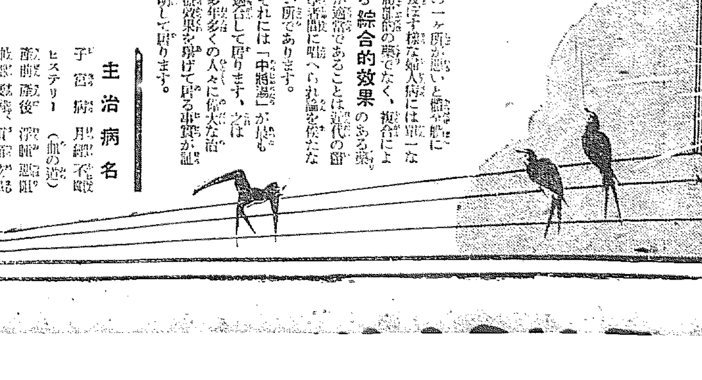

8—5B

高貴藥配劑　(シマズ イタマズ)　新案特許

藥效の卓越・無刺戟性・自働點眼容器

井上獨逸博士處方　中尾藥學博士指導

Eye Water ROHTO

新案特許

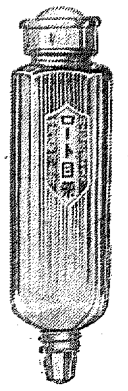

下部のキャップ(ネジ蓋)をとり、瓶の上のゴムを輕く押せば一滴づゝ點眼出來ます　藥が少しも無駄にならず便利、衛生、經濟を兼ねた最新式の點眼容器です。

小兒用ロート目藥に就て

小兒用ロート目藥は十五歳以下の小兒、乳兒の眼病治療並に豫防を使命として處方されたものでシマズ、イタマズどんな小さなお子様方にも快よく安心して用ひる事が出來ます。

生産合理化の結果
藥價低廉
自働點眼容器入

徳用	五十錢
大瓶	三十錢
小瓶	二十錢
小兒用	二十錢

◎全國何處の藥店にも販賣す

初夏に多い眼病と其療法

結膜炎(はやり目、やに目、ち目、トラホーム、はれ目等)と角膜炎(かすみ目、なみだ目、ほし目、たゞれ目等)に就て

時候に初夏の陽光が燦々と降りそゝぐ五六月の頃は、強い日光と黴菌の發生によつて、いつも眼病の流行を見るものであるが、其中でも一番多い結膜炎と角膜炎に就て簡單に述べて見よう

一、結膜炎　これは結膜(即ち眼瞼の裏及び白眼を被ふて居る薄い膜)に起る炎症であつて、本病に罹ると結膜が充血し、眼脂が出る、眼瞼が腫れる、明るい光線に觸れると痛みがして眼が開けられない、又涙がよく流れ、チクチク眼が痛むことがある。俗にはやり目、やに目、はれ目、ち目等と呼ばれるのがこれであるがトラホームも結膜炎の一種である。原因はコッホウイークス氏菌、葡萄球菌其他の黴菌によるものが多く又埃塵、砂、煙などに起因することもある。本病に罹つたならば、毎朝洗面の時きれいな冷水で眼をよく洗ひ、眼脂などの不潔なものを拭き取り毎日數回、本病に有効なロート目藥を點眼するとよい。

結膜炎に對するロート目藥の效果

ロート目藥が結膜炎に對して特に著しい治病效果のあるのは何によるかといへば、それは第一に、ロート目藥の強い殺菌作用によつて病原菌を殺し、消炎作用によつて結膜の炎症を消散せしめると共に收斂作用、鎭痛作用によつて直接に充血や腫れを引かせ、痛みを止める等の働きが綜合的に、且つ理想的に行はれるからである。加之ロート目藥が無刺戟性(シマズ痛まぬこと)の特性を兼ね備へてゐることは、正に近代眼科藥の理想を實現したもので、點眼して眼の醒めた樣な、ハッキリとした快感は全く他に比類を見ないものである。

二、角膜炎　これは角膜(即ち眼球の黑い部分)に起る炎症である。その症狀としては黑眼に小さな白い星が出來たり、又これが濁つたりする、或るものはひどく涙が出て眼瞼が痙攣し(眼が開かぬ)に腫脹を起し、又結膜炎の樣に光線に對して羞明を感じ、痛みを覺えることがある。俗にかすみ目、ほし目、なみだ目、たゞれ目などと呼ばれるのがこれに屬する。本病の家庭療法は、大體結膜炎の項で述べた通りを實行すればよいが、羞明感が特に甚しい時には眼帶をかける事が必要である

角膜炎に對するロート目藥の效果

ロート目藥の優れた消炎作用は、角膜の炎症に對して極めて有效に働き、強き收斂作用と相俟つて、眼の濁りや、ほしを去り、眼瞼の痙攣を癒し、炎症の減退に從つて羞明感や流涙が少くなり、鎭痛作用によつて患部の疼痛は抑へられ、茲に著しい效果を見るのである。

現代眼科藥の最高標準

ロート目藥は本邦眼科醫界の權威、井上獨國醫學博士が國民眼科衛生の立場に於て多年研究の結果、治病上並に健眼上、最も有效適切なる處方を、藥學博士中尾万三先生指導の下に嚴製せるものにして我國醫學、藥學の粹を蒐めて現代眼科藥の最高標準を行くものであります。

家庭藥の使命ー効力第一

手輕に用ひて眼病を早い目に治すといふことは家庭藥たる目藥の第一使命であります。ロート目藥は優れたる收斂作用、防腐、殺菌作用、消炎作用、鎭痛作用など、凡そ眼病の治療に必要な諸作用を完全に具備し、從つて何等他の藥液を以て眼を洗ふ手數を要せずして速かなる治病效果を有するものであります。

眼を刺戟せず(シマズ、イタマズ)

ロート目藥は近代眼科藥の理想を實現し點眼して眼に不快なる刺戟なく(シマズ、イタマズ)眞に「眼の醒めた樣な快感」を覺えることは誇るべき特色の一つであつて、これは眼病治療上は勿論、又スポーツの前後或は讀書、記帳、裁縫などの細かき仕事に從事する時に用ひて最良の効果を收めます。

適應症

結膜炎、結膜充血、眼瞼緣炎、角膜炎、學校眼炎、トラホーム、疲勞眼、角膜翳、麥粒腫、涙囊炎等

俗稱(のぼせ目、はやり目、たゞれ目、やに目、血目、かすみ目、ほし目、こり目、くもり目、雪目、めぼし、つき目、はれ目、かわき目等)

本舗 **山田安民藥房**
製藥所 大阪市東區南久寶寺町
工場 大阪市東成區豬飼野町

謎の怪生首事件 各署合同で大捜査

今後の動き注目さる

深い謎に包まれ、あはや迷宮入りかと危ぶまれた西大門署管内に起つた幼兒の生首事件は、竹内京畿道警察部長の陣頭によつて俄然活躍の機運となり、廿二日の府内各警察署長會議、廿四日同司法主任會議によつて茲に捜査上の新方針を樹立し、新たに署の名刑事を選拔し府内各署合同の大活躍となつて來た。かくして奇異な怪事件と取沙汰されたこの難事件は果して解かれるか、當局今後の活動こそ注目されてゐる

各署選り拔きの 刑事を總動員

野村刑事課長が陣頭に立つて 大捜査を開始す

廿二日京畿道警察部に於ける府内各警察署司法主任の生首事件に對する捜査方針協議は、今後の總事件捜査に就いては特に各署から選拔した老練者の新方針を樹立したので引續き廿四日は各署から敏腕なる刑事數名づつを集めて更に右事件に關する意見を聽取し、近からは松本知事・竹内警察部長も加はり竹内部長より件の生首を前にして「職を賭して一週間以内に解決せよ」と激勵した、かくてこの事件に十五名の敏腕刑事を捜査本部たる西大門署に特派し、野村道刑事課長が捜査主任となつて、死物狂ひの大捜査を開始した

は起るまいと思つてゐる

電話局新築の 反對立消え

有賀氏山本局長訪問

三越裏の電話局新築に反對の意向を前にした京城府都市計劃研究會を代表して同研究會の副會長たる有賀光豊氏は二十四日午前遞信局に山本局長を訪ひ右新築問題につき種々懇談をとげたが、遞信局としては既に出來上つてゐることゝて有賀氏や副長の意見を極力說明し、有賀氏も局長の意のある所を諒として引揚げた模樣である、なほ會見後山本局長は次の如く語る

あの敷地は電話局として十分なものとして當初から計畫を立てゝ府當局に諮つた上で承認したものであるから今更何ともなるべき餘地がない、代用としての外國廳舍の土地ではとの話があつたが、それでは本局としての使命が果されぬわけで、又附近に對するため騷音が何りかとの點に對しても今後の設備は自動交換機で使用するものであるから防音の設備と相俟つてそんな心配は全然ない旨を極力說明して置いた、有賀氏も充分諒解して歸られたから今後問題ならうに放棄した

防空演習 團體見學計畫

京城府で指導班組織

來る六月中旬施行せらるゝ防空演習の團體見學に對しては見學者指導班に於て便宜をはかる筈であるから團體見學を希望する向は來月二日までに府總務課に申込まれたいと、なほ見學豫定箇所は次の如くである

六月十四日（自午後二時至午後四時）

仁川海岸（演習課目）一、偵察及爆擊機を以てする爆擊 二、機上射擊 三、高射砲高射機關銃探照燈（集合場所）六月十四日正午迄に仁川「ドック」西側海岸、六月十五日（自午前十時至午前十一時三十分）

龍山練兵場（演習課目）一、高射砲、高射機關銃、照空燈、聽音器を以てする陸軍機隊及機關砲の綜合演習、步兵部隊の對空射擊、煙幕遮蔽

漢江橋（集合場所）漢江碇、高射機關銃、照空燈、聽音器を以てする對空戰鬪等 四、煙幕と座に對する煤煙及消防演習 五、防衛司令部各機關の運營狀況等（集合場所）六月十五日午前九時迄に陸軍練兵場無線電信北方高地、十五日午後より十七日正午迄（演習課目）一、高射砲、高射機關銃、照空燈、聽音器を以てする對空戰鬪等（集合場所）漢江

滿洲へ人形を 贈るの會擧行

廿四日比谷で

【東京電話】日滿親善の尊き使命を可愛い肩に荷つて二十七日午後九時四十五分東京驛發渡滿する人形使節を中心とする「滿洲へ人形を贈るの會」は二十四日午後一時から日比谷公會堂で華やかに行はれ、永井拓相の挨拶に次いで晴れの使節玉子さん以下が「これから行つてまゐります」と挨拶を述べこれに對し丁滿洲國公使の謝辭があつて後餘興に移り和やかならうに散會した

朝鮮神宮（集合場所）朝鮮神宮正面廣場
訓練院（集合場所）訓練院東大門小學校前
京城中學校（演習課目）一、高射砲、高射機關銃、照空燈、聽音器を以てする對空戰鬪 二、防護團演習等（集合場所）京城中學校運動場
總督府 一、煙幕遮蔽 二、防護團演習等（集合場所）總督府中庭前
京城府 一、煙幕遮蔽 二、防護團演習等（集合場所）府廳前

新古書畫即賣展

けふから來青閣で

李英介氏は東京にあつて數年在京朝鮮同胞殊に苦學生の世話に努力を續けてゐる篤志家で、右の費用を得るため東京で多數書畫を蒐集し、或は趣旨に賛同する名士や畫伯から多數の揮毫を寄贈し、今度廿五日から廿九日まで五日間本社來青閣で出品即賣することになつたが、なほ東京の知人から所藏品の寄附をも依頼されてゐるので、右の御寄贈と共に入札賣立てすることになつた、即賣品には東郷元帥、齋藤首相や文展畫伯の顔ぶれ揃ひの外に朝鮮支那のものには玩堂、大院君、金玉均等の逸品揃ひ、入札品は南畫、山水、文具、書畫等の名品ばかりである（寫眞は即賣品の一部）

文相と京大總長 會見遂に物別れ

小西總長飽まで主張を讓らず 文部省は最後の手段

【東京電話】京都帝大法學部教授瀧川幸辰氏の著書が當局の忌諱に觸れ、遂に同氏の進退問題まで波及せるに端を發した瀧川教授問題は、月餘にわたつて文部側と京大側が對立抗爭をつゞけて今日に至つたが、愈よ最後の解決を行ふことゝなり、小西京大總長は文部省の招電によつて二十四日朝上京、十一時五十分から文相官邸で鳩山文相以下粟屋次官、赤間專門學務局長らと會見、まづ小西總長から學問における研究の自由の立場から休職を見合はさることは出來ぬ旨を述べたるに對し、粟屋次官、赤間局長その他から瀧川教授の不都合を語り、休職上申を迫つたが、**小西總長は重ねて前言を繰返へし、休職上申は出來ぬと強調してやまず、遂に物別れとなつた**、よつて文部側では愈よ瀧川教授休職上申を内閣へ提出することゝなつたので廿五日文官分限委員會を開催して休職を決定、二十六日閣議に附議する旨手續を執つたが、右は瀧川教授を休職處分にされたき旨の申請である

休職處分を申請

【東京電話】瀧川教授の身分に對しては文部省より直ちに内閣に對し分限委員會に附議することになつた

閣の文官高等分限委員會に同教授の身分につき附議すべく、正式手續きを執つたので、内閣では直ちに幹事たる堀切、川島、西田三内閣書記官協議の結果二十五日午後一時から永田町首相官邸に於て開催されることに決定した、分限委員は總理大臣を首班に齋藤議長、下條、河合、潮、黑田、和仁、鵜野、清水の各委員出席する

上申を待たず 分限委員會を開く

會見後鳩山文相談

由と言ふことを立場によつて適用は出來ないとの辭表は上申出來ないと言はれた、粟屋次官、赤間專門學務局長から如何に學説とは言へこの危險な思想を有してゐる人を教授としておくのは怪しからぬと詰問したが、總長はどうしても承知しなかつた、依つて總長の上申を待たず内閣に分限委員會を開いて貰ふ手續を執つた、總長の進退問題は未だ具體的に決つてゐない

主張は變らぬ

小西京大總長談

【東京電話】京都に歸つてからでないと本日の會見内容は何にも言へぬ、今後のことも話せぬ、自分の考へは終始一貫してゐなければどうなるか判らないが、今夜廿四日八時廿分發列車で京都へ歸へる筈である

分限委員會 けふ開催

【東京電話】瀧川教授問題につき鳩山文相は二十四日午後三時半内閣に齋藤首相を訪問し

が、結局委員會は申請を可決するものと思はるゝも瀧川教授の身分に關する大學總長の權限問題に於て委員たる和仁大審院長、清水行政裁判所長官より論議されるやも知れずとされてゐる、分限委員會が今回の如き處分申請を取扱つたのは始めてで、この三月の委員會では東北帝大松本教授の休職處分を取扱つたことがあつたがこれは永い間の病氣の後始末であつた

誘惑「家出」 に絡る悲劇は愈よ多くなる。婦人俱樂部六月號に「誘惑と家出」に就ての座談會が發表、親も子弟も全部御覽下さい。

眞夏の待機

（1）

夏來つれども— 水の心配なし

最新式水源地を持つ京城の強味

水の用意は出來た

千鳥足の醉ひどれ客が慌しく扉を押しあけて市に侵入するや、斐嬢よく出迎へてくれた彼女に『オイ、水だ！飾管ビールをくれ』と、そこで彼女ワン・カップの飾管ビールを彼氏に呈すると彼の云ふことが癪に障る。『水は無料サービスだな！ありがとう、では頭るその代りきみにチップをおいとくよ！』『猫らしい、水くさい人ネ』と彼女十錢玉一つを掴つたまゝまたも慌しく外へ飛び出た彼氏の後姿を見送つてゐる、既暑の背になると、からした隙かましい客が段々增加してサービスの衝にあたる彼女達を泣かせるが、中には耐へ難い渇き覺ぎにカフェー廻りも面白くないと徹底した男、水道のメートルはぐんぐん騰上りから騰上りになり、七月末になれば依然騰上りとなる、水を飲み過ぎて一足飛びに天國まで上る人もあるが、併し、火傷などには水道の下に座禪を組んでザャーザャー頭から水をぶちかける、この方法でやると、いくら水を使つても金高にして高が三錢か五錢で濟む、だから漢江までの往復するよりは、はるかに經濟的だと考へてゐる、こんなことになると、困つたことには、そこから溺ぎ出た水は微生物の混入ひどく、汚染されてゐて、使用に堪へぬものであることが判つた

きにくい、何故なれば人體の七割は水で出來てゐる、如何に水が人間の生命に大切なものであるかゞ了解は想像されるではないか

◇

傳染病の都、京城——いつ頃からか、こんな有り難くない名稱を貰つた、それ程京城には傳染病が多い、五、六年前猛烈にチフスの流行したことがあつた、而もその病源が上水道に嫌疑をかけられ調査の結果、幾分嫌疑を濃厚にする節があつたので、兎も角四十萬府民の生命を預る水道だけは立派なものに造り上げたいとの念願から當時百二十萬圓の豫算を組んで管井水をとることに府で決定された、而も水に不足を感じてゐた當時でもあり、早速工事にとりかゝつて竣工したのが昨年の四月であつた

◇

こゝで簡單に、京城の水はどんな經路で各家庭におくられるかを說明する、現在送られてゐる水は全部漢江からひき入れられたもので、それを濾過し消毒して貯水池に貯めておく、現在は緩速濾過を行つてゐるが、この方法で一日約十萬石の浄水が作られる、京城人には一日約十五萬石の水を必要とするので、あとの五萬石は慶集洋の仁川水道から送られてゐるが、これだけでは聊か不足を感じてゐる矢先例のチフス流行で管井掘りに着手したのだつた、管井は俗に云ふ掘拔井戸と同じもので、漢江沿岸、纛島水源地の隣接地に南北二列に卅四個の井戸を掘り地下五十尺の地に鐵管を入れてサイホンの原理で水を吸收し各家庭に送る計畫であつたが掘り出した水を調べて見たら漢江からの影響を受けてその中には鐵バクテリア、インフゾリヤ、チクロップス等の微生物が多數棲息し、そのまゝ家庭に送ることは危險を伴ふ恐れがあるため折角の百二十萬圓も役に立たぬ捨金となりかけた

併し、大枚百二十萬をそのまゝ捨ててしまふ程京城府の財布は裕福でない、貧乏世帶から更に二十萬圓をしぼり出して、急速濾過の設備を施し、管井水を淨化して使用することを考へて昨年五月から毎日試驗室に閉ぢ籠つた府衛生課囑託の蘆田氏は鐵細菌と相戰しつゝ、この水に對する適切の消毒藥を研究した、現在はもう、すべての試驗も濟み、完全な濾過と消毒方法が案出され目下工事を急いでゐるから七月には管井から湧き出る五萬石の浄水が立派な飲料水となつて府民の胃袋に送還するはずである

◇

更に、今まで緩速濾過してゐた漢江水の一部を管井水と合流させ更に急速濾過器で淨化すれば日々二十萬石の水が京城に送られるから、こゝもと京城人にとつては水飢饉の心配更にない、而もこの水に細菌の恐れがないことは試驗結の蘆田氏自身が立派に明言してゐるから京城は日本一の惠まれた水の幸福兒となること請合ひである（寫眞は試驗室の蘆田氏濾島水源地で）

京城↔咸興 連絡飛行に成功

愼飛行士元氣で還る

京城、咸興間試驗飛行の第一日、二十四日の朝無事咸興に着陸した愼鏞頊飛行士のサルムソン機は午後零時十分咸興出發、同一時三十一分汝矣島飛行場に歸着、かくて此日の行程を滯りなく終了したが愼飛行士は飛行場事務所で次の如く語る

今日の飛行は絶好の天候に恵まれ豫定通り行程を終へたわけです、詳細な點は明日でもお話し出來ません

凱歌再び府廳へ

遞信の雪辱成らず

京城實業野球リーグ戰

8A—7

實業野球リーグ遞信對府廳第二回戰は二十四日午後四時廿七分より京城球場で擧行、兩軍のラインアップは遞信例の如く黑田——松井のバッテリー以下のレギュラーに對し府廳は意外にも佐山を投手に荻尾が一壘、柴田は右翼となつてゐる、遞信先攻、審判（球）岩田、（壘）高原、中島三君

	1	2	3	4	5	6	7	8	9	
遞（先）	3	0	0	1	0	2	1	0	0	7
府	0	2	0	0	0	0	2	3	1	8

◇一回（遞信）佐武三遊間安打に出で盜壘に二盜、續いて三盜に成功し田代の遊ゴロに得點、島宮ストレートの四球（府廳荻尾投手、佐田（一壘）島宮二盜し光武左中間に三壘打に生還、矢野三振、田坂三邪飛に止んだが三點を先取して好捕週に得點

◇二回（遞信）柴田一個失に生きたが田島の投前バントで二壘に封殺され松井左飛、佐武四球、田代三振▲（府廳）柴田四球を選び荻尾の投前バントに送られ平瀨の遊飛失に三進、内藤遊飛後、佐田の右翼左を拔く二壘打に兩者生還、鵜井三振したが二點を返へす

◇三回（遞信）島宮投手足下を拔いたが光武中飛後、矢野一遊併殺▲（府廳）一死後島岡遊側グラウンドヒットに出たが岩瀨右飛、柴田遊飛

◇四回（遞信）田坂三前高投に生き黑田の投前バントに進み田島遊前トンネルに一壘生還、田島もバックアップした中堅手の本壘暴投に三進したが松井の投前に一進せんとして挾殺され佐武投前▲（府廳）一死後平瀨左前に安打したが内藤右飛後佐田の一、二間安打に一壘三進せんとして二、三間に挾殺さる

◇五回（遞信）島宮三前失に出たのみ▲（府廳）一死後伊藤右中間に二壘打に出たが島岡投邪飛、岩瀨遊飛

◇六回（遞信）田坂三前低投に生き黑田の右前安打に三進、田島投前バントで兩者を送り松井四球で滿壘（府廳柴田投手、荻尾右翼）佐武遊撃右を拔く安打に田坂、黑田還り田代遊側に佐武封殺、島宮四球で再び滿壘となつたが光武遊飛、されど遞信計六點

◇七回（遞信）矢野一壘左を拔き田中前安打に出たが後援なく點と斷然リードす▲（府廳）柴田の中堅右の安打で滿壘、黑田、田坂の投前バントに進壘、一點を加ふ▲（府廳）佐田三度目の安打を右前に放ち鵜井PH上村の三前に封殺、島宮PH山中前に佐田三進、伊藤遊撃し岩瀨の遊前に一壘手落球に兩者生還、岩瀨二盜のとき捕手牽制球悪投に一壘三進したが柴田三飛

◇八回（遞信）（府廳）二壘、上村左翼、奧平堅、小野捕手に代る）佐武四球を選び田代のバントと島宮の三前で三進したが光武遊側▲（府廳）荻尾左中間二壘打、小野四球、内藤遊越テキサスに無死滿壘となり（遞信高田投手）荻尾事の遊撃手帝制球一壘に小阪、内藤遊り同點となり荻尾得點、佐田遊側一壘手落球に一壘二進せんとして一一捕――二の送球に刺され黑田の呉遊前低投に生きたが上村遊飛

◇九回（遞信）丸退▲（府廳）岩田遊側低投に一壘二進（遞信和田渡邊）柴田佐賀にバントして岩瀨を三壘に送り荻尾、小野は四球で滿壘として徐ろに下位打者を料理せんとする背水の陣を布き内藤投前に岩瀨本壘に封殺され佐田はドロップ攻めで敬遠ざるに三ストライキをとつての一壘の内野が出すぎて挾まれこれに釣られて三壘の荻尾が飛び出したので一壘手三壘に投すれば暴投となつて荻尾頭篭生還結局八A對七で府廳再勝す（閉戰七時七分）

	打	安	四	犠	振	盗	失
府廳	8	8	4	7	6	9	3
	3	4	7	4	6	9	3
遞信	7	3	4	7	4	4	6

▲試合時間二時間三十分▲二壘打佐田、伊藤、荻尾▲三壘打光武▲盜壘平瀨一

普專チーム善鬪

ハワイ大學第一戰

國際籠球戰

49—48

大日本籠球協會朝鮮支部主催の國際籠球大會ハワイ大學籠球部對普成專門の試合は廿四日午後五時半から京城運動場コートに於て擧行、京師コーラス隊の日米國歌合唱、林名譽會長の挨拶、兩チーム主將の握手に試合は開始された、主審、日良、副審松野兩氏

ハワイ 49 （前半23 後半26） 48 普成專門

前半 ハワイ一分内に三ゴールを得て問題ないと見られたが普成次第に連絡をとつて挽回し十分では二十一對二十となりその後一進一退するうち普成LG李のロングシュートなつて二十一對二十二となればハワイRFスサムキムのシュートなつて又もハワイ二點を勝ち越し假然シーソーゲームとなり技倆伯仲したが前半は二十五對二十三でハワイ勝ちハーフタイム

後半 に入り普成猛然と攻め二シュートすればハワイ二シュートし五分には二十一對卅と縮め七分には普成LF孫のシュートと金のLF金のロングシュートに普成再び對卅五と一點を勝越せばハワイ、タイムを取つて陣營に得點を重ね三十六對四十二と引き離し普專の勝利危ぶまれたが、ハワイ連絡を保つて攻め二分前四十七對四十四となり一分前にGツーイのロングシュウトきまれば普成RF孫シュート成つたが四十九對四十八で普成惜敗した

普成專門		ハワイ大學
孫 後 得	RF	スーサン・キム
金 學 洲	LF	アイウオヒ
安 台大 閔傑	C	コケット
黃 基 宇	RG	ツーミイ
宋 李 閔 泳鎬 俊柱	LG	マツクアーサー

普成 前	普成 後		ハワイ 後	ハワイ 前
12	11	ゴール	11	10
2	0	フリースロー	3	4
26	22		25	24

東京大相撲 七月上旬に來る

玉錦、武藏以下の精鋭

新興力士團が京城にお目見得後七月初旬、今度は東京大相撲三百餘名が京城へ繰込んで來る。橫綱の玉錦を始め一行には清水、若葉、潮といつた老巧組から現、神ッの新進猛者、それに人氣随一の武藏を加へた東西合併の華々しい顏觸れである

陸軍側は 愈よけふ起訴

五・一五事件

【東京電話】五・一五事件陸軍側被告取調べは既報の如く全部完了を告げたので、森第一師團長は憲兵隊の報告に基き豫審調査の結果、特別の事情なき限り愈よ二十五日被告十一名全部を起訴し、八月の公判に附することゝなつた

りん病 ばい毒 主治藥
有田音松責任製劑
本劑は淋病梅毒の治療劑として帝國大學醫科大學病院 英米獨佛醫科大學病院にて採用配付せられつゝある
有田ドラッグ專賣所
(京城本町 京城鍾路 …各地支店)
にせ藥をウル サギ師あり

新世界大思想全集
春秋社
春秋社全五十冊也石全集より秀優なる名著巨作二十種を改裝し單行本として分賣致します

改造社世界大衆文學全集、春陽堂明治大正文學全集、その他新本均一五萬冊
古本高價買入
振替京城一三七九七番 電話本局三三三七番
地方新古書目錄及教科書目錄、錢切手要ス
金剛堂書店

京日案內
三星農園
朝鮮曲城東大門 振替京城三〇一八番

女子 眞土 社員 宅地 貸家 牛乳 特別案內 恩給 電話 巡査 信用

株金拂込公告
城南電燈株式會社

福助印 蓄音器 各種レコード
開西樂器商會

竹內時計店 修繕は安くてうまい 電本四二一番

遞信員に成れる

頭痛にノーシン

外科 内科 花柳病 レントゲン科
慢性淋病
島崎病院
電本二七二番

外務社員採用
年齡五十歲未滿にして府内の事情に精通せる内地人
南大門通三丁目
福德無盡株式會社

格安品大量入荷案內
共存共榮主義で良き品を安く賣る店
一、白色セメント
一、セメント防水劑、急結劑
一、便器、東陶品、瀬戸製品白磁青磁、洗面手洗器
一、金網、メタルラス、リブラス類
一、フエルト、マルソイド類
一、左官道具一式（東京別製）
一、水道金具
一、各種テックス類
一、タイル（マーク淡陶會社製）
一、耐火煉瓦（三石製）同モルター、硅藻土
一、清離劑エスケール
其他建築材料在庫豐富
淡陶會社製マーク、タイルはタイル界の最優秀品で各官廳の絶對的指定品であります今回大販賣開始と同時に浴場、洗面所、便所、炊事場、玄關、ウヰンド等を専門に優秀なるタイルを用ゐ最新の手法と技工を以て大方各位の御要求に應じます
衛生タイル張工事請負開始
材料卸商 吉川洋行
京城黃金町二丁目停留所前

トハタ 陸用發動機
三菱商事株式會社機械部
京城支店 京城府南大門通り二丁目五番地

翼なき鳥【9】

川路柳虹作　岩本正二畫

恐慌（二）

『まあ、いづれにしても市原君のところも、小村の家もみんなが路頭する時期が來たんだよ。早苗だつて萬一の事は今から覺悟しておかなければならん。が今度の重役君の話の樣子では今どうなり危機は脱してゐるやうだからいゝが、こつちだつて中々心配はあるぜ、恩給はあるものゝ、今まで通りの暮らしとはまるで違つてくるからね、鶴子もそこはよく考へなくてはならない。そしてたつたひとりのお母さんなんだから、おまへも身を締める覺悟を早くしなくてはならんしね」

直行はまだお役所がへりのフロックコートのまゝの姿勢でゐたが、うすい褞袍に着かへてみんなのところへ來て今後のことをいろ／＼話すのであつた。彼は家族が多いので、ひとりで朝飯からわざ／＼出てきたのであつた。

『話が早すぎるやうだが、ね、お母さん、この家だつてお父さんがゐなくなればもう用はないんだから、貸すなり賣るなりした方がいゝね、そして鶴子とお母さんだけなんだからどこか小さな家へ越すんだなあ。鶴子の問題が重大だが例の話は少しは具體化したんですか。」

直行は鶴子の顔をちよつと見ながら母親の方を向いた。

『それがね、なか／＼具體化しないんですよ』

剛佐子は番茶を一ぱい飲み注して語り出した。

『まあ鶴子つてものは中々思ふやうにはゆかないもんだから大ていの事は締めていゝんだが不身持の人や危險な人は困るしね、だがあたしとしては鶴子の心持もどうしようとは思ひませんが、やつぱし家つて問題を考へると中々考へが纏まらなくつて困るんですよ』

『危險つて母さん、平井さんのことかい？平井さんをなぜ危險だつていふの？』

鶴子はちよつと屹となつた。

『だつて學校でも問題の左傾の人ぢやないか。もしもの事を考へるからね」

『それはあたしのためにつてお仰言るの？』

『さうさ。家を繼ぐ人だもの、家のためにもあなたのためにも兩方良い人が理想ぢやありませんか今の政府のやうに左傾を警戒してる時代にはいつ身の方がどうなるかわからないでせう。私は何も思想の上からこうつていふやうなことは決めないつもりだけれど永い間の家のことを考へるとね、どうもあなたの氣の儘にも考へられないよ」

剛佐子の眼鏡がきらつと強く電燈の光りをうけて輝いた。鶴子はただ默つてゐた。

『だつて母さん、好きな人が一番いゝぢやありませんか。母さんがいくらさう言つたつて鶴ちやんの氣に入らない人を迎へる必要ないわ、好きな人とでなければ結婚だつてうまく行きつこないわよ。』

傍から早苗が口を出した。

『そんなことはお前から云はれなくつたつて母さんにもよく解つてゐます。が鶴子だつてまだ世の中の經驗は知らないんだもの。その好きだつてことだつて何も平井さんひとりとは限らないでせう』

『ぢやもつと鶴ちやんに浮氣しろつていふの？ホホホ』早苗はからかふやうに母をのぞいた。

『コラ混ぜつ返すもんぢやない』

直道はかるく早苗を嗜めた。

『よしてよ、姉さん、下卑た戯談は。』早苗は笑顔ともせず眞面目にいふのであつた。

『母さん、あたしは、自分では何も平井さんと結婚することを既定にしてはゐないのよ。あたし本心からいふとまだ結婚なんてしたくないの。あたしむしろ自分で働きたいわ。でもお父さんは居なくなるし、母さんや直行さんも結婚つてことを八釜しくいふでせう。だから同じするなら私の氣の合つた人をと思ふだけのことなのよ」

『もうひとりの脊沼の息子はどうしたい？』

直行は鶴子の方へ向いた。

『あんなドラ息子嫌なことよ』

鶴子は汚らはしいものに觸れるやうに横を向いた。

JODK

廿五日（木）

けふのDKプログラム

第一放送（波長三五六米）

午前六時三〇分（A）基礎獨逸語講座（十九）　橋本　忠夫

同七時〇分（A）ラヂオ體操

同一〇時〇分　氣象通報

同一一時五分　料理獻立　日用品値段　鮮魚卸相場　京城府廳水産市場發表

正午　時報・今日のプログラム發表

午後〇時五分　映畫物語　巴里祭　泉　史郷

同〇時四〇分　ニュース

同二時〇分　家庭講座　男女子供服の仕立方（四）（テキスト使用）　福岡　外男

同四時〇分　ニュース・職業紹介事項

同六時〇分（B）童話劇　湊川合戰（テキスト一八ページ）　影繪座　にはとり座

同六時二〇分（A）コドモの新聞　關屋五十二

同六時二五分　支那語講座（十四）　高木　請

同七時〇分　ニュース・天氣豫報

趣味講演の夕

七時三〇分（A）『海の驚奇』

一、海の怪奇　淺井　敬吾

二、海難物語

三、航海講話　宇川　那彥

同八時五〇分（B）管絃樂　大阪放送交響樂團

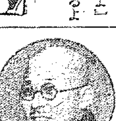

指揮　山田　耕作

一、交響樂　作品四十番　ト短調　モーツアルト作曲　第一樂章モルト・アレグロ　第二樂章アンダンテ　第三樂章メヌエツト・アレグレツト　第四樂章フイナーレ　アレグロアッサイ

二、支那組曲中より　ワアッシリエンコ作曲（イ）春の夕（ロ）陽氣な舗

同九時三〇分（A）時報・ニュース・翌日のプログラム發表

第二放送（波長四九二米）

午後〇時五分　獨唱とピアノ獨奏　獨唱　安　益祚　ピアノ獨奏及伴奏　吉田　禮子

同二時〇分　家庭講座（一）　金　弘　鎬

同六時〇分　童謠獨唱と合唱　ピアノ伴奏　安　愛　敬　指揮　李　興　鳳

同六時二五分　ラヂオ學校（一）　劉　道　順

同七時三〇分　家庭講話（一）　曹　在　浩

同八時〇分　歌詞　李　貞　善　金　水　晶　大笒　金　永　根

同八時三〇分　短歌と俳劇調　沈　明　歌手　沈　相　健

同九時〇分（B）管絃樂

あすの番組（二十六日）

◇第一放送　午前六時三〇分（A）基礎英語講座、同七時〇分（A）ラヂオ體操、同一〇時〇分氣象通報、同一一時五分料理獻立、午後〇時五分マンドリン獨奏、同一時四〇分家庭講座、同四時〇分ニュース、同六時〇分吹奏樂、同六時二〇分（A）コドモの新聞、同六時二五分（B）講座、同七時〇分（A）講演、同八時〇分（B）筑前琵琶、同九時三〇分（A）時報、氣象通報

◇第二放送　午後〇時五分國樂、同二時〇分家庭講座、同六時〇分童謠、同六時二五分ラヂオ學校、同七時三〇分講話、同八時〇分合唱、同八時三〇分短歌と俳劇調、同九時〇分大笒と揚琴

巴里祭……映畫物語——午後零時五分

泉　史郷

巴里の下町、情のあるカルチエでの物語り——タキシーの運轉手をしてゐるジヤンは向ひのアパートに住んでゐる花賣娘のアンナが好きだつた、然し彼にはポーラと云ふ昔からうろついてゐる女がついてゐた。アンナも亦ジヤンに心をひかれてゐた、フランスの國慶祭とも云ふべき七月十四日の革命記念日前夜、二人は一緒に踊つた、が此の夕アンナは醉ひどれの老人客に失態したと云ふので出入してゐたダンスホールから花賣の出入を斷られて少し寂しかつた、でも戀で踊りの人々が散り彼女がヂヤンと二人きりになつた時、二人は互ひに本當に戀をしてゐるのだと云ふ事を知つた、それは二人にとつて幸福な夜だつた。翌日七月十四日、巴里市中の人々が祭りで有頂天になつてゐた日、ジヤンの部屋を訪ねたアンナは其部屋に女の持ち物を見た、之はポーラの持物で昨夜遅く彼女はジヤンを訪ね押し掛て泊り込んだのだ、アンナは一途に男の心を疑つた、ジヤンがアンナに義理を立てゝ一晩を外で明した事も知らないで……折も折彼女の老母が急に死んで了つた、そして彼女は此世でたつた獨りボツチになつて了つた、ジヤンへの疑ひと母の死への悲しみ…そんな事が原因して彼女は獨り住ひを續へ彼ジヤンから遠ざかつて了つた

それから後の二人の歩いた路…それはお互に愛し乍らお互の意地を張つてそれ／＼の自棄な生活に這入つて行つたのだ、其次の機會に二人が逢つた時——それはジヤンは無頼漢としてアンナは其店の女給としてだつた、さてそれから

童話劇　コドモノジカン

湊川の合戰

影繪座　にはとり座

延元元年五月十六日楠正成は手勢五百騎を率ゐ都を發し中國より引返した新田義貞の軍と二十四日兵庫にて會見したの正成は和田岬小松原に陣を布き義貞は兵庫に陣をしきました。明くれば五月二十五日晩の朝霧に瀬間をながめると海路も陸路も敵足利の軍で滿されて其の數は五十萬騎を算しました

其處で正成、義貞は陣をしきかへ、義貞は和田岬に兵を與へ細ヶ島に自らは二萬五千を率ゐ和田岬に陣し、尊氏の水軍に當り、正成兄弟は一族郎黨七百騎をもつて尊氏の弟直義の陸軍五十萬騎をふせぐために湊川に陣しました。直義の先陣が會下山にかゝりますと、正成の軍は直ちに先陣二陣三陣を蹴散らし直義の本陣に進み直義と太刀打合して勝運を一擧に決しようとしました

その時直義の將藥師寺次郎十郎が身を挺てゝ直義を助けた

お斷はり　けふのラヂオの童話は都合で特に八面にしました

喜樂館　日活直營　電五九七
本日（廿五日）より四日間　日活名畫短期公開　日活特作北代陸オール・トーキー　料金二十錢
春と娘　原作 山本嘉次郎　監督 田坂具隆　伏見信子主演　島耕二　主題歌 作詞 西條八十　作曲 古賀政男
春が來たのに此頃日頃なんでか知れない思ひやら　夢にうつゝに思はせぶりな　風は野を吹く胸に吹く
日活特作時代劇オール・トーキー　**沓掛時次郎**　原作 長谷川伸　監督 辻吉朗　大河内傳次郎　尾上助三郎　市川小三郎　中村吉次　寺島貢　酒井米子主演
意地の筋金度胸のよさも　泣けば涙のやくざ旅かよ旅人ぐらしあら
日活特作　**北滿の偵察**　東京發聲出身大島也　佐久間妙子主演
二十九日より三日間　日活名畫　**源太時雨**　前後大會　澤田清主演
菊池寬原作　**母**　入江たか子　相良愛子主演

大正館
五月廿五日より封切　五月最終の週を飾る絶對豪華の名畫陣
メトロ・ゴールドイン超特作全發聲　日本版　原作ウイリアム・ジヨンストン氏　監督ハリー・ボーラード氏　チヤツキー・クーパー君　チールス・チツクセール氏共演
僕の武勇傳
ラルフグレイブス氏　ドロシー・ピーターソン孃助演
松竹キネマ京都下加茂特作時代映畫
大岡政談第三話　捕物時雨篇
原作・脚色・監督・撮影 西田智吉　キヤメラ…伊藤武夫　尾上菊五郎…主演
千早晶子　中村吉松　中村政太郎　千曲里子　助演　原田宗六　高松錦之助
涙の捩り島の主河村黎吉が再びビクターレコード吹込勝太郎の吹込小唄を映畫化せるもの

島の娘　松竹キネマ蒲田超特作　オールサウンド版
原案・監色……柳井　キヤメラ……小田濱太郎　作曲……佐々木俊一
銀座の女王・坪内美子第二回主演映畫
サウンド版　ビクターレコード吹込（三萬枚突破）
竹内良一　岩井市吉　江川宇禮雄　日守新一　若水絹子　若水照子…共演

朝日座　本町五丁目　電本二五三六
五月二十五日より連日午前和新舊演劇合同演劇大會
京城出　中村雁衛門　花柳春幸　市川眼笑
大歌舞伎一座
第一　良辨杉由來（二月堂）
第二　新作時鳥
第三　名筆吃文平
第四　梅乃由兵衛

京城キネマ倶樂部
廿四日より大特別料金にて提供ニコ／＼映畫大會
パラマウント超特作映畫　クライド・ブラツクマン氏監督　ハロルド・ロイド氏主演　バーバラ・ケント孃助演
危險大歡迎　全十一卷
哄笑の渦・戰慄の波！ロイドの滑稽大會
中國の街！魔の港サンフランシスコの暗黒街支那人街を背景として跳梁する惡漢を捕縛せんと快漢ハロルドが化粧捜査の大飛躍！傑作

中央館　マキノ・キネマ　電本三二一四番
新築落成記念　二十三日特別公開
安兵衛　花婿の卷　全十二卷
極樂特急　原名（樂園の惱み）十二卷
パラマウント・ルビツチ作品　ミリアム・ホプキンス　ケイ・フランシス　ハーバート・マーシヤル　チヤーリー・ラツグルス　エドワード・エヴアレツト・ホートン

浪花館
日活太秦　五月十七日ヨリ毎夕六時開演
中將智宇一行
主なる演劇と新派旧名
中將隆守師
大江戸評判記
ロイド喜劇　**ロイドの新世帶**
獨自の股旅行進田を告が眼界に廻らせよう

宇龍館
お江戸裏町　**二十秒間**　**軍用犬訓練**
軍用犬の訓練とその訓練の勇敢なる彼等の行動を收めたものである

仁川港定期航路
威海衛、芝罘、大連行　**利通號**　五月廿三日午後
威海衛、芝罘、大連行　**共同丸**　五月廿六日午前
鎮南浦、大連、天津行　**長山丸**　五月
朝鮮郵船・朝鮮汽船　代理店　仁川海岸町　**野口商會**　電話一四番・一七三番

イカリソース

原料は野菜と果實

味ひのよいこと
香りのよいこと
キヽのよいこと
東洋一

螢狩招待付大特賣

イカリソース破天荒の催し

螢狩　愛用家招待!!

螢の闇を縫ふて飛び交ふ螢の風情は初夏にふさわしい情景であります昔から歌に詩に謡になよやかな題材となつて選ばれてをります、内地では比較的手輕に螢狩も出來ますが土地柄の變つた御當地方面ではおそらく螢狩など夢想だに及ばぬことであらうと存じます。わけてこちらにてお生れになつた御子達には螢は單に繪の上の友としてのなつかしみよりお持になつていられない事と考へられますので**イカリソース**本舗は當地代理店と協議致しまして平常「**イカリ**」の御愛用に一方ならぬ御引立を蒙つてをります各位の爲に内地の初夏の風情を想ひ起していたゞくため且つは又お子達の學術上御參考にもなればと存じまして螢狩招待會を催すことに致しました。何卒右樣の趣意御汲み取り下さいまして賑々しく御來遊の程御願ひ申上ます。

昭和八年五月

イカリソース本舗
朝鮮代理店

日時　六月十日（午後七時より雨天順延）

場所　京城・博文寺境内に於て

場所の關係上無限に御招きも出來兼ねますので五月廿三日以降開催日迄京城及び釜山市内食料品店、百貨店、其他で**イカリソース**二合瓶一本又は一合瓶二本御買上の方に螢狩券一枚呈上